大正九年十二月十四日　第三種郵便物認可

新京日日新聞
夕刊
三月二十四日

本紙定價　一部五錢　一ヶ月壹圓　郵税一ヶ月拾五錢
廣告料金　普通一行壹圓五拾錢　特別一行貳圓五拾錢
發行所　新京永樂町四ノ二　新京日日新聞社
電話　編輯局專用(3)三二二五　營業局專用(3)三二〇〇
發行人　十河榮忠
編輯人　松本勇
印刷人　水越內之介

滿獨修好追加條約
けふ張總理官邸で調印式

防共の契りに固く結ばれた滿獨兩國間に更に緊密な親善關係を確立せんとする修好追加條約締結の晴れの調印式は、廿四日午前十一時半から和やかな春びよりに瑞氣充ちた興亞街の總理官邸で擧行された、調印式場に充てられた一階大廣間は正面に滿獨兩國旗が揭げられ、中央のテーブルを挾んで右に張總理、左にワグナー公使の椅子席が設けられる、定刻十一時半岸總務廳次長および青木法制、神田企畫、武藤弘報各處長以下の滿洲國側參列員が總理席の後側にずらりと並び、向ひ側にはドイツ公使館員等が參列し、同卅五分張國務總理、ワグナー公使の兩全權委員は晴れの使命に感激の面を輝かせながらそれぞ〳〵龜山外務局政務處長、キユールボルン參事官等の隨員を從へて入場、微笑みの挨拶を交はして着席した後直ちに滿獨兩國文による各二通の條約正文に署名調印を行ふ、かくて張總理起つて別項の如く滿獨修好の前途を祝する一場の挨拶を行ひ、續いてワグナー公使も一語一語に力を入れて兩國親善の强化發展を望んで挨拶を終り、出席者一同の高らかにあげる祝杯裡にこの意義深い調印式は正午無事終了した、なほ午後六時より總理官邸で祝賀宴が催され、豫定である

共同コムミユニケ

滿獨兩國政府は現行修好條約の實施に必要なる諸事項に關し過般來新京、ベルリンに於て夫々外交機關を通じ折衝を續けた結果この程兩國政府間に諒解成立したので廿四日午前十一時半國務總理官邸に於て張國務總理とワグナー公使との間に右追加條約の署名調印を了し左の共同コムミユニケを發表した

康德五年五月十二日附滿獨修好條約實施のため本日新京に於て滿洲國全權委員張國務總理大臣とドイツ國全權委員ワグナー公使との間に最惠國待遇に關する追加條約調印せられたり

張總理挨拶

調印式における張國務總理の挨拶左の如し

只今茲に無事滿獨修好條約追加條約の調印を了し御同慶の至りであります、惟ふに本條約は不斷に增進さるべき兩國親善關係より見ますれば當然の一階梯でありまして必ずしも特記すべき出來事とは申し得ないのでありますが、然し斯の如き合意の成立を容易ならしめた理解と相互信賴とは友邦間にのみ見出し得るところでありまして私等は今後ともこの兩國間の理解と信賴とを相互に深むるやうさらに一層努力し兩國親善關係を益々强化しなければならぬと考ふる次第であります終りに本條約締結に當り閣下のなされた御盡力に謝意を表したいと思ひます

ワグナー公使挨拶

調印式におけるワグナー公使の挨拶左の通り

只今署名調印を了しましたこの條約は滿洲國政府が眞劍なる意志をもつてさきに一九三八年五月十二日に締結された滿獨修好條約によつて堅實なる基礎を與へられたわが兩國間の親善關係を今後益々兩國隆昌のために發展せしめんとする努力の現はれであると存じます、調印に至るまでの交渉が何時も相互親善の精神に充ちてゐたことは私共の大なる喜びとするところでありましたが、私はなほわが兩國の共同的利害關係を基礎としてゐるこの親善が兩國々民の幸福のために益々發展强化されんことを望んで止まない次第であります

張總理官邸に於る調印式

東西兩國の親善を增進
蔡外務局長官談

滿獨修好條約追加條約調印完了と共に蔡外務局長官は左の談話を發表した

滿洲國とドイツとの關係は周知の通りドイツの滿洲國承認前に於ても貿易協定の締結、通商代表の交換等其關係密接なるもの有りたるが、康德五年五月修好條約締結と同時に兩國間に正式國交樹立せられ次で新貿易協定の締結を見、最近には又我國の日獨伊防共協定への參加を見る等兩國は政治、經濟、文化各方面に亙り友好親善關係を增進し、今回は更に兩國の基本關係を律する前記修好條約實施の爲の條約の成立を見るに至れるは本官の欣幸とするところなりわが滿洲國は日滿不可分一體の下に不動の防共陣營を確立し東亞における新秩序建設のために力を致し居れるが、今般友邦ドイツが一段とその國力を增大し防共と歐洲新秩序體制樹立とのために更に巨步を進むるに至れるは友邦の興隆のため慶賀に堪へざる所なると共にこの理想を一にする東西兩國家が斯の如く親善を增進し關係を堅密强化しつゝある事は蓋し人類の康寧に寄與する所大なるべきを信じて疑はざる次第なり

陸の荒鷲活躍

【漢口廿三日發國通】わが陸の荒鷲群は廿二日早朝より薄暮に至るまで江南新戰場の地上部隊と密接に協力、敵退却部隊を求めて隨所に地上掃射を浴せまた敵敗殘兵集部隊に必中彈を見舞ひ多大の戰果をあげた

獨軍メーメル市へ
步武堂々晴れの進駐

【メーメル廿三日發國通】メーメル地方返還に關するドイツ、リトアニア間の正式協定は廿二日午後ベルリンで調印されたが、右決定に基き東プロシヤのチルヂツトに待機中のドイツ軍隊は二十三日拂曉メーメル河にかゝつたケーニギン・ルイゼ橋を渡り步武堂々晴れのメーメル進駐を開始した、メーメル市內では夜を徹してドイツ軍の到達を待ちわびてゐたドイツ人市民が歡呼してこれを迎へ午前五時には完全にメーメル市內の占領を終つた

日伊文化協定成立につき
伊大使聲明

【東京國通】アウリツチ駐日イタリー大使は廿三日日伊文化協定成立に際し外務省情報部を通じ左の如き聲明を發表した

イタリー・日本文化協定の有田外務大臣閣下の署名に並んで余の名を署するのは余に欣快に堪へないところである、防共協定なる政治的協約の上に堅固なる基礎を置き且つ共通觀念と利害の自覺とに基いて益々加ふる兩國の關係は文化と精神的相互理解との方面においてもまた自然なことであるが、かくて今日成立したる文化協定は兩國間の協力の新たなる確認であり、更に本協定によつて凡有る部門に亙つて期待せらるゝ發展の新たなる誓約である

先づポーランドが拒否
反侵略共同宣言

【ロンドン廿二日發國通】ドイツの進出阻止の對策として英國政府から佛、ソ、波三國に提議された反侵略共同宣言案は早くもポーランド政府の拒否するところとなつてゐるが、確聞するにこの共同宣言は結局實現せず、これに代つて侵略に反對する凡有る國を糾合して至急ロンドン乃至パリに國際會議を開くことが急速に實現の運びとなる模樣である、この反侵略各國會議案は最初ソ聯政府によつて提案されたものだが、ハリファックス外相は廿一日の閣議後は專らソ聯案に基いて會議の招集につき準備を進めてゐると云はれてゐる

十三年度租稅收入實績增收見込

【東京國通】石渡藏相は二十三日の貴族院增稅法案委員會席上十三年度における租稅收入の實績は豫算額に比し一億五、六千萬圓の自然增收をあげる見込みである旨言明したが右は主として時局產業の發展に基く所得稅、臨時利得稅等の好調によるものであり十四年度における歲入豫算見積りに當つても極めて樂觀的根據を與へるものと見られてゐる

ソ聯軍用機越境す
外務當局嚴重抗議

東部滿ソ國境方面におけるソ聯兵の越境行爲頻々たる折柄又復廿三日午前八時五十分頃ソ聯軍用機三臺は東寧北方十七號界標上空より越境約十キロ領空侵犯の上滿領內の地形偵察を行ひ悠々ウオロシロフ方面に飛翔した、更に同日正午過ぎ同樣軍用機一臺は綏芬河前面第三トンネル附近より越境綏芬河上空に現はれ偵察の上ソ領に引き返した、度重なるソ聯側の不法行爲に外務當局は重大なる關心を示し廿四日午後下村在哈特派員を通じソ聯政府に嚴重抗議を發した

滿、ソ國境にソ軍頻りに陣地構築

【慶源國通】ソ聯は張鼓峰及び背面に陣地の構築を了へ更に廿日より白石洞背面馬腰山の右斜面鞍部にソ軍の移動し來るを認めたが、その後爆破作業を行ひて陣地の構築を開始した、この附近は張鼓峰事件におけるソ軍砲兵陣地と目されてゐるので今回の作業については要塞、重砲の陣地を築造するものゝ如く見られてをり、最近國境線における彼等の軍事施設築造は極めて活潑となり注目されてゐる

利己主義の現れ
維新政府外交部 對英意見發表

【南京廿三日發國通】維新政府外交部第二部長龐隅氏は廿三日左の如き對英意見を談話の形式で發表した

英國の對外政策には一定不變の鐵則がある、即ち英國に有利なるものはこれを友とする利己主義に他ならない、英國在支勢力は商業方面において獨占的であり、維新政府成立以來その在支勢力の失墜を恐れあらゆる方法を以て蔣介石を援助して來つたが、最近に於ては更に巨額の借款を與へ以て戰爭を永びかせ漁夫の利を占めんとしてゐる、これ實に英國の傳統的政策たる利己主義の現はれである、元來和平が恢復出來れば東亞新秩序も確立し得られ同時に各國の對支商業も舊態に復せざるを得ない、英國のこの種援蔣政策はその認識不足を證明するものであるのみならず、英國の傳統政策とも矛盾するものであらう、英國はこの點を認識し翻然想ひを改めわが維新政府に對し機を見て承認すれば、その極東における市場をも得るであらう、また新興支那と提携握手することにより世界和平の基礎も確立するものである、英國の對支外交界は固より多士濟々であり近き將來を洞察しこの從來の態度を改めこの吾々の希望に副ふべき工作に轉じて來ることを深く信ずるものである

松岡滿鐵總裁
辭表を提出

【東京國通】松岡滿鐵總裁の辭表は廿二日板垣對滿事務局總裁の手許に提出されたので政府は廿五日の閣議で現副總裁大村氏の昇任を決定、勅裁を仰いだ上發令されることになつた【寫眞は松岡總裁】

貴族院豫算總會

【東京國通】貴族院豫算總會は午後二時十分再開、森平兵衞氏(研)岩倉道俱男(公)の質疑後出淵勝次氏(同)支那における在留日本人の保護は從來通り外相の所管に屬するか、興亞院が設立されて外務省と興亞院との權限が不明である、その限界について說明されたい

有田外相　在留日本人の保護は興亞院が出來ても領事の職務に屬することに變りはない

出淵氏　近來支那在留日本人は著しく增加しつゝある、これ等日本人に對し支那の獨立と支那人の個性とを尊重し、苟くも優越感を起すことのないやうに指導することが大切である、又在留日本人の教育、衞生に關し充分なる援助を與へ共產思想に感染せしめぬやうにすると共に阿片、モルヒネ等の取締に留意せねばならぬ次に在留日本人增加に伴ひ領事館の設備に當つては支那の領事は行政的知識が必要であるから一般外交官をもつて當てることは不可である、又調査班を派遣されたいと思ふが如何

外相　從來とも日本人の子弟教育には注意して來たが、今後は更に充分努力する、衞生も興亞院と連絡をとつてやる、共產主義の防遏、阿片類の取締も今後一層努力する、領事館の增設は日本人の增加に伴ひ當然であるが、現在不必要な所は廢し必要な所には增設する、領事の養成は事變後特に新事態に適應した領事を養成するやう特に考慮せねばならぬと思ふ、調查班の派遣は極めて必要なので何かその目的に適するやうな方法を講じたい

なほ出淵氏は陸相、首相との間に同樣の質疑應答をなし、次で加藤敬三郞氏(研)の質疑あつて討論に入り島津忠重公(火)より「簡單の旨」表明採決の結果全會一致原案を可決、同六時十六分散會した

敵堅壘大腦尖拔き
武寧街道へ戰果擴大

【陳庄廿三日發國通】高木、宮脇各部隊は廿三日午前十一時武寧防衞の敵主要陣地たる陳庄西方高地を占領、江島部隊は午後三時修水河畔の敵の堅陣大腦尖を奪取、各部隊は藤村、原田兩部隊と協力廿三日夜を徹して武寧街道を中心に戰果を擴大中

張林公南方の殘敵を殲滅

【〇〇廿三日發國通】武寧東北方のわが〇〇部隊は、廿二日夕刻張林公南方鞍部の殘敵を邀擊激戰の結果これを潰滅した、日下陳庄西北方高地の堅陣に據つて抵抗しつゝある頑敵に對し猛攻を加へてゐるなほ陳庄西北方高地大腦尖にわたり敵は數線にわたる主陣地を築き約三ヶ師の兵力を有つてゐる

奉新占領軍戰果

【〇〇廿三日發國通】廿二日夕刻安義に突入大膽にも夜間驀進を續け敵軍の周章狼狽の隙につけ入り只中に縱横無盡の威力を示したわが戰車部隊は同夜奉新を瞬く間に占領したが、この間路上に發見された敵遺棄死體だけでも三百を數へ捕虜六十、十糎砲四、十二糎榴彈砲三、野砲山砲六、その他火砲十四門を始め自動車十輛馬五頭を鹵獲大戰果を擧げた、我には一名の損害もなかつた

步兵部隊も奉新に向け猛進中

【漢口廿三日發國通】快速部隊の後を追ひ所在の敗敵を擊滅しつゝ超快速の進擊を續けてゐるわが步兵部隊は廿三日午前十一時卅分安義縣城に達し附近一帶の殘敵を掃蕩の後引續き馮水を渡河、奉新の方向に猛進中、また他の一部隊は廿三日正午奉新の西方二キロの地點を通過、馮水南方に敗敵を急追中、この日朝來江南の新戰場は片雲だに無き快晴でわが精鋭の意氣軒昂たるものがある

人事往來

新京

▲林達夫氏(會社員)二十三日東京ヤマトホテル
▲淵惣之助氏(同)同
▲錦織淸治氏(同)同
▲中山正三郞氏(昭和製鋼)同
▲桐原眞一氏(名古屋醫科大學敎授)滿蒙ホテル
▲菅野吉夫氏(會社員)同
▲中西正雄氏(醫師)同
▲三浦源七氏(商業)同
▲畑生國彥氏(會社員)同
▲山地基逸氏(三井物產)同
▲富田淸市氏(官吏)同
▲能登谷久松氏(商業)同
▲岡本榮氏・旅順工大書記)同
國都ホテル
▲桑山榮吉氏(錦州高等法院次長)同
▲田口久廣氏(鑛業會社)同
▲高橋淸美氏(同)同
▲井口短次氏(鐘紡社員)同
▲齋藤利光氏(昭和製鋼)同
▲都谷正雄氏(機械商)同
▲古野次雄氏(官吏)同
▲野口善作氏(機械商)大都ホテル
▲濱口龜三郞氏(滿鐵社員)同
▲川江義雄氏(同)同
▲山田元吉氏(商業)同
▲森利雄氏(鑛業)同
▲大家福市氏(材木商)同
▲岩間壽三氏(同)同

團體往來

△大阪府立中等學校敎員新京視察團十名二十六日午後十二時四十五分京濱線にて着京國都ホテルに投宿二十七日午後十一時五分で奉天へ向ふ

その日く

□ 滿獨修好條約改訂成る、盟邦との契り愈よ堅くなりゆくを思ふ

□ 飛躍と前進と、東西相呼應しつゝ世紀の高い合唱を誇るべし

□ 靑島大港開放さる、わが日本の正々堂々の行き方はこゝに明白

□ 今こそ第三國も眼を開いて靑島好いとこと、うたふがよからう

□ 議論だけは英佛に色々とあり、但し實行の一步は容易に踏み出せぬ

タンク印製図器械
正確 堅牢 無比
新京康德會館 文祥堂

春物荷揃
新柄発表大売出し
廿三日より廿八日まで

花に魁けて 春ひらく
典雅優麗 明粧を誇る
新柄氾濫 服飾界の驚異
我がみしまやの特選品を
何卒御覧下さいませ

婚禮御衣裳
西陣御召
錦紗小紋
春コート地
織名古屋帶
春本セル
春銘仙
其他數々

特價品 一割引 二割引 三割引
五割引の品豐富

新京日本橋通
みしまや
電話③二五三五 五五八一番

住宅難解決へ 協和會愈よ調査開始

家屋拂底、住宅難に對處するかけ聲だけでなく國都の人口、これを收容する住宅を數字的、科學的に調査し、抜本塞源的に對處方策を決定しやうといふ協和會首都本部の指下全協和會組織、動員して行はれる家貸問題の調査は愈よ開始せられた、首都本部ではこの程先づ連絡幹事會宛調査方針を指示したが、指示を受けた九連絡幹事會では夫々所屬の分會に係者を招集し首都本部の趣旨を徹底せしめ實體調査の活動を開始したが、調査表は今月一杯に出來上り首都本部宛に屆け出ることとなつてゐるが、結果に基いて首都本部は政府、市、房產等にそのいつはらざる數字を示し根本的に國都住宅難の解決に當ることとなつた

愛護運動紹介展 廿四 廿五 兩日滿鐵支社で

滿鐵では鐵道自衞の立場より昭和八年鐵道愛護運動を開始してより七ヶ年昭和八年僅か九十八ヶ村三十五萬に過ぎなかつた鐵道愛護村は昭和十三年末には一千二百十三ヶ村二百二十七萬人に膨脹し一方愛護團數一千九百六十六、團員六百八十萬六千六百五十八、愛護團協和青年團七百三十四、團員一萬八千二百八十一人同少年團七百七十四、二萬六千九百五十九人に達し匪賊情報の蒐集連絡その他鐵道愛護に鐵壁の陣を整へてゐるが總局愛路課では一般に對し愛護村並に愛護團の活躍狀態を紹介するため二十四日、二十五日兩日に亘り新京支社三階に愛護運動紹介展を開催一般に公開することになつた、展示資料はポスター寫眞六十餘點、成績品其他三百餘點により正午から午後一時まで愛護團の活躍を收めた映畫も上映する【寫眞は紹介展會場】

滿鐵滿人社員 時局講演會

滿鐵新京支社福祉係では在京滿人社員の知識向上と時局を認識させる目的のもとに滿洲國中央陸軍訓練處訓練部長憲原少將を聘して四月三日午後一時より西廣場俱樂部に於て滿人社員時局講演會を開催(イ)歐洲各國の交通並產業の現狀と滿洲國の將來、(ロ)歐洲各國の國防並產業の狀況を見て(ハ)國策遂行と交通從事員の使命等に就き講演をなし、映畫を上映して閉會の豫定であるが、新京に於けるこの種企ては最初のことであり成果を期待されてゐる

芝崗產牛乳國都市場へ
業者が嫌やなら市の手でやらう
ミルク會社設立も本腰に計畫着手

新京特別市公署ではかねてより新京市民に安價新鮮なる牛乳を提供せんとこれが統制會社の設立を計畫中であつたが業者の態度不鮮明に依り、その設立はあやぶまれて來たがこの程滿鐵より、滿鐵が從來京白線芝崗に酪農移民をなし最近は相當產出高があるにもかゝはらず新京その他の牛乳業者がこれが引受けを好まずその處理に窮して居る事實あるに鑑み、ミルク會社設立の前提として先づこの芝崗の牛乳のはけ場所として新京にこれが處理場を設置しては如何といふ希望があつたので市公署でも愈よ眞劍に考慮しこれを契機にミルク會社の設立に關する具體的計畫を進めることゝなつた模樣である、なほ牛乳處置に要する機械は滿鐵が獨逸より斡旋するやう申込んで來てゐる

留守中に盜難

市內富士町二丁目島田泰武氏は二十三日午後零時三十分から同二時三十分に至る家人不在中自宅の机抽出しに入れて置いた現金十四圓、時計、寶石等五十餘圓を何者かに竊取されてゐることを歸宅して氣付き、中央通署に屆け出た

指紋の至寶 坂本巡查滿洲國へ榮轉

【東京國通】警視廳鑑識課の至寶坂本武夫巡查はこの程滿洲國指紋管理局に技士として招聘されることに內定、近く發令と同時に新京へ赴任する

氏は鹿兒島縣出身、昭和二年警視廳巡查を拜命、同五年警視廳鑑識課に入つて吉川課長の薰陶を受けること六年、この間指紋係としての素地を養ひ、ついで高木課長の下に現在に至るまで四年間を名補佐役として活動して來たもので、同氏の指紋に關する實際的知識は警視廳創設以來無類を見ないと言はれ、氏の活躍が端緒となつて解決を見た難事件には一世を衝動させた玉ノ井のバラバラ事件をはじめ近くは杉並の若妻殺し、お定事件、日大生殺し等多數あり、同課では至寶を失ふものとしてこの榮轉を痛く惜んでゐる

驛構內に行倒れ

二十三日午後十一時十分ごろ新京驛構內地下道で死亡してゐる一滿人を鐵道警護隊員が發見、現金十七圓五錢及び支那毛布等を包んだ風呂敷包一個を所持してゐたが、身許、姓名、年齡等一切不明、行路病歿者として二十四日市公署に引渡した

三小學校卒業式

市內八島、櫻木、三笠各小學校では廿四日午前十時から各校講堂に於いて本年度卒業證書授與式をそれぞれ擧行した

金泰賣場の…… 彩票八十餘枚雲隱れ
もし盜んだ番號に一萬圓當ると？
此の盜難どうなるか

一萬圓の夢をはらんだ盜難、二十三日午後九時三十分ごろ、市內日本橋通三五金泰洋行內彩票賣場で、店員の一寸した隙に賣場台上に置いてあつた裕民彩票甲六〇〇〇番から六一〇〇番までの內八十餘枚を竊取逃走したものがあり、屆出により中央通署では犯人嚴探中であるが、百枚一綴のうち二十餘枚を賣つた殘りを盜まれたもので、盜んだ番號に頭彩一萬圓が當つたらどうなるか？と街の話題を賑はしてゐる

受取人が問題
こんな事件は全く初めて…… 警察側も一思案

警察當局の見解では八十餘枚も盜んでゐるのでそのうち尻番が十枚近くは必ずあるので受取りに來たところを手配によつて取押へれば簡單に濟むし、若し他に轉賣するとなると買手の申告によつて泥棒逮捕に至るだらう、一萬圓當つてゐたら泥棒先生二ヶ月は刑務所入り覺悟で受取りに來るだらうからそこをバッサリと十五日を待ち構へてゐる、又金泰洋行では既に經濟部に代金を支拂つてゐるので逮捕されて現品が歸らない限り八十餘枚だけの損となるが、泥棒手持の番號に一萬圓當つたらどうなるか、首警司法科では『こんな事件は初めてゞ研究しないと明答が出來ません』との答へ、泥棒から贓品と知らずに買つた人に一萬圓當つたら？彩票の裏には『此の票によつて支拂ふ』旨が明記してあるので當然受取り得ることになるので、とんだものを盜んだものだと興味の的となつてゐる

鈴木部隊討匪行

依蘭縣內討匪中の岩部部隊鈴木隊は縣下剳林において第五軍匪約十名を包圍し交戰卅分にしてこれを全滅した、匪の損害遺棄死體八、鹵獲品拳銃四、同彈藥多數、わが方損害なし

空陸協力必死の海上搜査も空し
遭難機、手掛りなし

廿三日遭難した中華航空公司旅客機の搜査作業は廿四日黎明天候回復と共に旅順要港部よりは六時卅分汽艇出動これと相前後して警備船長風丸も出動、次いで午前七時卅分には早くも滿航機二機飛來、高度三百米をもつて隈なく遭難地點と見られる鹽廠附近海上の搜査を開始してゐる、一方沿岸警邏の警察官は附近住民の協力を得て涙ぐましい努力を續けてゐるが、午前九時現在までには左記拾得物以外は機體並に搭乘者について何等の手掛りもない

浮揚用救命袋、シート備付の煙草灰皿、郵便物一個(東日原稿)、プロペラー、日誌の表紙、その他機體の破片【寫眞は拾得物】

遭難者氏名

昨朝來行方不明となつた中華航空公司旅客機ロックフィード機は關係機關懸命の搜査も甲斐なく旅順東方鹽廠屯大山岬附近海岸に墜落したもの如く午後七時卅分頃海岸に郵便物六袋、小包にした洋服二着、書類の入れた鞄等が漂着、ついで機體の破片、便所の扉等がうちあげられた、急報に接し旅順署では小林署長以下現場に急行、鹽廠派出所を搜査本部に署員の非常召集を行ひ一方急遽現場に急行した石橋航空官指揮の下に午後八時より同十二時迄暗夜烈風の附近海岸一帶の現場を搜査したが遂に機體及び遭難者も發見出來ず、此上の搜査を斷念し一同は引揚げた、なほ旅順要港部では廿四日朝六時半より汽艇を出動、これと同時に滿航でも數機を飛ばし空海相呼應して大搜查を實施する事となつた、遭難者氏名左の如し

西長吉(天津淡路街)、杉本勝造(天津常磐街)、[illegible]本四郎(東京)、今泉つね(東京)、吉田親數(大連田島町三三)、影山信吾(朝鮮京城)、村田左右一(天津)、加藤正大(千葉縣市川市八幡町)、尹大伸(北京冀東政府)外に操縱士高橋流、通信員一名、機關士一名である

大連＝新京間に臨時旅客列車

滿鐵では旅行シーズンに入り一般旅客の輻輳を緩和するため二十二日から大連＝新京間に臨時旅客列車の運轉を開始した

同列車は下り大連發午後十時三十分新京着翌日午後六時二分、上り新京發午後十二時四十分大連着午後五時五十七分である

前田師の道行會

西本願寺では二十五日午後一時から、去る十九日內地で死去した滿洲開教總長前田德水師の道行會を行ふ

航空無線に革命
デリンジヤー現象征服

【京城國通】朝鮮總督府遞信局工務課梅田技師及び京城無線淸凉里受信所主任大谷技手は通信中電波が急に消えて失くなる所謂デリンジヤー現象の生じた際における運航中の飛行機との短波通信につき過去一ヶ年間の統計を詳細調查研究中であつたが近距離は勿論數百キロの遠距離を飛んでゐる飛行機發信の短波は本現象中と雖も之に影響せられる所がなく地上の感度は平素と變りないといふ事實及び地上の發信電波は機上で受信出來る場合と受信困難の場合とあるといふことを發見したよつて同技師は目下短波アンテナの高さや構造等との關係につき更に研究を進めてゐるがこれに成功すれば右異常現象中固定地間短波通信は全然不可能で手がつけられぬ樣な場合でも飛行機とは何等支障なく交信出來航空の安全確保に進み得ることゝなるのでこれが成功は頗る期待されてゐるなほこの異常時における空陸短波通信の可能性に關する研究は內地にても記錄がなく又外國文獻にも其の發表がないので近く同技師は學界に發表する筈である

軍神廣瀨中佐の廿五周年祭

【上海廿二日發國通】來る廿七日は軍神廣瀨中佐戰死の卅五周年に當るので目下黃浦江上にある軍艦「朝日」で當日午前十時より嚴肅な祭典を擧行、中佐の遺烈を偲ぶことゝなつた

同中佐は當時軍艦「朝日」の水雷長として勤務、明治三十七年二月廿四日報國丸で第一回の閉塞を行ひ、ついで三月廿六日福井丸で第二回目の閉塞に出掛け遂に戰死したものであつて同艦では當時の中佐の私室を軍神室として今なほ保存してをり、廿七日には中佐の寫眞や壯擧に上るときに書かれた書翰なども展覽に供する筈

軍用鳩協會總會

新京軍用鳩協會では二十六日午後一時から中央通り弘報會館で總會を開催、役員改選、事務所移轉、會員變更、本年度事業、鳩育成その他を附議する外、講演、會長訓示等ある筈

ビフテキ 茶房 日本橋茶房

杉村陽太郎大使遂に逝く

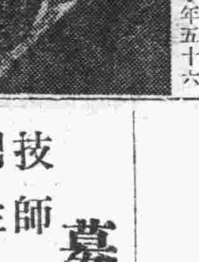

【東京國通】特命全權大使杉村陽太郎博士は一月廿日歸朝後慶應病院に入院加療中であつたが廿四日午前一時四十五分遂に逝去した、享年五十六

【東京國通】杉村前駐佛大使は明治十七年故ブラジル駐箚特命全權大使杉村濬氏の長男として生れた江戶ッ子で、明治四十一年東大を卒業して外務省に入り大正元年官補としてパリ大使館在勤を振出しに同九年外務參事官となり同十年九月ワシントン會議に隨員として參列、同十二年十二月駐佛大使館參事官及び國際聯盟帝國事務局次長となり同十五年五月無任所全權公使として國際聯盟帝國事務局長、昭和八年三月スイス公使となり同九年五月イタリー大使に、同十二年四月フランス大使に轉じたが、宿痾の結腸周圍炎のため本年一月廿二日賜暇歸朝し爾來慶應病院に入院加療中であつたもので、外交官生活三十二年、五尺九寸の身長に三十三貫といふ、外人も及ばぬほどの堂々たる巨軀は餘りにも有名であり、柔道六段をはじめとしてスポーツに多角な趣味を持ち豪放磊落の中にも俊敏の手腕を示す霞ヶ關には特異な偉材であつた、四ッ谷區須賀町二十四の家庭にははな子夫人(四六)長男晄星中學二年生陽一君(一五)次女ひでさん(二三)、聖心女子學院をこの春卒業の三女幸子(二〇)、長女の和子さん(二五)は外務省條約局事務官靑木盛夫氏に嫁してゐる

あす(廿五日)

▲新京建築學會總會 午後五時より於中銀クラブ
▲國務院統計講習會 於記念公會堂
▲電氣工事員講習會 於記念公會堂
▲義勇奉公隊本部講習會最終日 於國防會館
▲青年學校男子本科卒業式 於室町講堂午後七時
▲高島巖氏婦人子供講演 於千早俱樂部子供の家午後二時
▲室町、西廣場、白菊卒業式 午前十時
▲汽罐士協會發會式 午後一時於首都警察
▲第三回警民懇談會 午後五時於公會堂

今晩の主なる放送

▲七・三〇國民歌謠(東京)▲七・四〇「講演滿洲軍人後援會に就て」(新京)恒吉秀雄▲八・〇〇長唄交響樂(東京)吉住小三藏▲八・二五俚謠(鹿兒島)吉木はる外▲八〇〇浪花節(東京)

アロマ 豐劇前 ②二四七二

貸住宅を求む
大小に拘らず借受け度し左記に御通知願ひます
新京室町四ノ四 三井物產株式會社新京支店庶務掛 電話(3)二〇六三番

貸家貸間を求む
貸家(アパートにても可)
貸間(アパートにても可)
滿洲重工業開發株式會社庶務課 電②五一一一番

女事務員數名募集
一、資格高等女學校卒業程度 獨身の方
二、市內に確實なる保證人ある方
三、給料面談
右御希望の方は自筆履歷書、寫眞持參の上、三月二十五日、二十七日午前中本人來談されたし
新京市曙町三ノ二四 日本自動車株式會社新京支店 電(3)三三七五五三

募集
技師(內地人)二名
門生(內地人)三名
履歷書携帶本人來談を乞ふ
新京吉野町一丁目 乾寫眞館 電話(3)三〇二五番

讓店
一、店舖
一、アイスケーキ機械其の他諸設備一切
一、場所 東三條通十六番地
右御讓致度く御希望の方は詳細面談の上御相談致度きに付御來店下さい
日丸洋行

栃木縣出身者各位に告ぐ
來る三月二十八日午後六時より賓宴樓に於て春期總會(會費參圓當日持參のこと)を兼ね役員改選並決算報告可致候に付ては御多用中誠に恐縮に存じ候へ共新入會者を多數御勸誘の上洩れなく御出席相成度願上候
尚は本年度會員名簿作製可致候に付き左記事項御通知相成度願上候
一、總會出席の有無
二、出身地
三、現住所
四、氏名
五、職業又は勤務先(電話番號)
通知先 室町二丁目十七番地井上刀劍店內 栃木縣人會事務所 電話三一三二〇三

賣家
一、場所 建國胡同五〇五
一、間數 八疊二間六疊二間二疊
右讓渡す御希望の方は電話③六八三九番へ御照會下さい

開店 廿五日
ホール改裝のため休業中は御得意樣へ種々御迷惑御掛け申して居りましたが漸く竣成諸設備も完備致しましたので廿五日より開店致す事になりましたから何卒倍舊の御引立を御願申上げます
淸新安易 新發路(帝キネ隣) 帝都グリル 電話②二三八七番

石川縣出身者各位に告ぐ
新年度會員名簿作製に當り最近縣內各方面及在滿各地の縣人會より名簿送附の依賴頻りに有之今回は在住者漏れなく正確なるものを作製致し度候に付各位には御多用中恐縮に存じ候得共新入會者を多數御勸誘の上左記の項を電話若くは葉書を以て本月中に事務所へ御通知被下度願上候
尚本年度總會は名簿作製後開催の豫定に付御承知下され度し
一、出身地又は緣故地
一、現住所
一、職業又は勤務先
一、氏名
一、電話番號
祝町三丁目泰正號內 新京石川縣人會 電話(3)二六四四番

募集
女子接客係 數名
御希望の方は直接當事務所に御來談あり度し
帝都キネマ事務所

靑年技術者を求む
大工さんにてもよろし
委細面談いたしたし
昌平街二一五號 靑山組

外務社員招聘
▲固定給を支給す
▲經驗の有無を問はず(未經驗者は親切に指導す)
▲二十七、八歲以上相當教養ある努力忠實なる男女
▲新京、吉林、四平街、鄭家屯、開原、綏化其他各地駐在可
希望者は自筆履歷書携帶來社あり度し
新京中央通四二番地(電話3四九五九番) 第一生命新京支部 部長 溝口光忠
新京興安大路四一四(電話2二八七五番) 第一生命新京支部興安大路事務所 所長 佐藤武男

會葬御禮 滿洲鑛業開發株式會社

會葬御禮 滿洲計器株式會社

荊妻ナミ子儀豫而病氣之處昨二十三日午前八時死去仕候間此段御通知申上候
追而來る二十六日午後四時西本願寺に於て告別式相營申候尙勝手乍ら供花香奠等は堅く御辭退申上候
昭和十四年三月二十四日
錦町四ノ七ノ三
夫 久保田昌藏
母 ケサヱ
親族一同

ディック・ミネ一行 けふから豐樂劇場へ
朝日座に「東京千一夜」

豐樂劇場と朝日座けふから寫眞替り、豐劇の方はディック・ミネ一行のジャズのアトラクションを加へて映畫は高田浩吉の唄ふ「白鷺の唄」坪内美子、森川まさみ主演の「子をめぐる二人の女」の松竹二本立【寫眞はディック・ミネ】

ディック・ミネ一行の陣容はディック・ミネの新作ジヤズ曲にカルフオルニア生れのベティ・稲田、曾て大阪辨天座において名聲を謳はれた關西花形解說者牧野狂二郎の漫談、山本俊二のアコーデオンで、曲目は「旅姿三人男」「或る雨の午後」「心で泣いて」「あなたと歩けば」「ダイナ」「浪曲ブルース」「愛の小徑」「人生の並木路」「黒き瞳」「まにひにめりい」「人の一生」其他である

朝日座には日活多摩川、内田吐夢監督の異色作「東京千一夜」がある、日暮里子、見明凡太郎、星ひかる、吉谷久雄、村田宏壽等が共演、新青年に連載された清水崑の漫畫漫文の映畫化である、一人よがりな何を描いてゐるかちよつと見當のつかないやうな映畫であるが、然し日本映畫會社からもこのやうな思ひ切り奇抜な作品が生れやうとは、この映畫が現はれるまでは吾々はの夢想だに出來ないことであつた、そんな意味で見ておくべきものであらう、添へものは寛壽郎十八番「鞍馬天狗龍驤虎搏の巻」「東京千一夜」をトリ番組に使用してゐるのはいゝ

明眸シャンダルの「地中海」

昨年度のフランス大賞映畫として、獨、佛親善映畫「地中海の警報」が選ばれたが、東和商事へ同じくスリル滿點の佛蘭西映畫「地中海」が入荷した、これは地中海に出沒する潜水艦や、密輸入者の活躍に、ラヴ・ロマンスを配したもので、明眸の人氣女優マルセル・シャンダルを始め、アリ・ボール「ジエニイの家」のリゼット・ランヴアン「巴里祭」のジョルシュ・リゴオ更に最近物故したイワン・チジユーヒンといふ素晴らしい顔ぶれで、監督には老巧ジャック・バロンセルリが當つてゐるフランス映畫の大作として期待されてゐる

仙人掌

"タ大陸の龍宮"と大きく打つて出たミス東洋の最近の活躍は實に物凄い、松平邦子についでかつての銀幕の名花草間房江君がデビューした、いやそれは既に本欄で報じたことだつた▼大體彼女は明るい代的な女である、そして容姿の可憐さは國都カフェーマンを魅するに充分なものがあるそのせゐか"草間を草間を"と言ふので席溫まるいとまもなく人氣を一人でさらつた感がある▼商賣繁昌草間もつて大陸に渡つた意義をなし遂げたとも言ふべく冥すべきであらう、だが仙人掌子そも〳〵案ずるに君には多分に男離の相がある、有頂天になる時君の存在は一片の反古にしか過ぎないことを十分知るべきであると言はれて見ればピーンと胸にこたへる君であらう、あな恐しや…▼かつて銀パレスにあつて斯界の腕きゝと自他共に許したマネジヤー北川君が亞細亞會館に河岸を變へ活躍してゐる、以來東都の新人入店、室內の改裝等によつてこの店も一段と新鮮さを加へ正に春爛漫の形である、こゝの新人明美君は加茂川で產湯を浴びた、長く山科の鐘紡工場タイピスト、轉じて上京銀座パーブレーに姿を現はしたのであつたが、發心して玄海を渡り亞細亞にデビューした動機は失戀?▼と言つても「あらいやだわ」と決して否定はしない、聞けば適當の御仁あらば多分に結婚の意思を持つものであるさうな、蓋し彼女は言ふ『妾のやうな者に結婚して下さるそゝつかしい殿方はいらつしやらないでせう』とソ、ツカしいの勇敢に出てゆくべし【寫眞は寛プロ「破れ合羽」における草間房江クン】

雜音

「クロングチャング」と「浮名小路」を掲げた新京キネマの今週の番組はニュース、短篇を加へて三時間足らずのメートル數

日活の實力を發揮してゐる番組とは言ひかねるが、先づ順調なスタート▼次週は小杉、壽の「空襲」と尾上菊太郎の「松平長七郎」の二本、相變らず品不足の感、目覺しい物は見當らぬ、大作「王政復古」の登場でも待つより手がなからう▼豐劇の前週「鶯」は初日に相當の客足を見せたのみで以下は凡調に終つた▼東京支社へ轉出となつた滿映製作宣傳課の親分岡村章サンと轉出の後を襲つた飯田秀世クンの送別新任挨拶を兼ねた一席が新聞關係を招待して廿二日夜青葉に設けられた、集つた酒豪の面々相手に御兩人深夜までよく奮鬪、お蔭で翌日は水ばかり呑んでゐる始末、それでも「なに、健康ですヨ」と負け惜しみを言つてゐるあたり御兩人とも相當なサムラヒ、章サンもよき後任酒(主)席を得て心殘りなからう

土曜 辛酉 赤口 破 柳宿 舊二月五日 三月二十五日

東京・本郷・神誠館

● 一白の人 計畫のみ大にして實績の之れに伴はざる日
● 二黒の人 目前の大利を見ながらも手出しの出來ぬ日 坤と辛と酉が吉
● 三碧の人 至誠を以てすれば何事も順調に〳〵ひ行べし 丙と辛と卯が吉
● 四綠の人 出先きを愼めば他は順調にて心配はなき日 巽と乙と壬が吉
● 五黄の人 外事にのみ熱中するときは內は空虛となる 酉と巽と壬が吉
● 六白の人 午前の若は一時のこと午後は樂となるべし 巽と丙と東が吉
● 七赤の人 調子に乘り過るときは意外の失敗あるべし 東と辛と壬が吉
● 八白の人 氣の迷ひを去らざれば進行愈々鈍り來べし 東と乾と壬が吉
● 九紫の人 破れを含む日增資普請旅行等は見合すべし 巽と乾と丙が吉 酉と艮と乙が吉

興趣絶大の大衆番組☆

東京千一夜

日本で最初の藝術派漫畫映畫!新青年連載 清水崑氏の漫畫漫文の映畫化

名匠 内田吐夢監督

日暮里子 見明凡太郎 星ひかる 吉谷久雄 村田宏壽 主演

こんな面白い番組は二度とない!!!

嵐寛壽郎 日活京都超特作

鞍馬天狗 龍驤虎搏の巻

月形龍之介 澤村國太郎 市川小文治 河部五郎 大倉千代子 原駒子 香住佐代子

四拾錢

廿四日より堂々上映

朝日座

廣告の御用は電話(3)三三〇〇番へ

Ⓘ
ネクタイ ワイシヤツ
春婦人セーター
春婦人チヨツキ
入船町二ノ二
マルイシ商店
電話③三六六七

改造の爲め臨時休業の處
本日開業
美味と營養
鰻と天婦羅
東一條通り 電話③二八七四番
割烹 相生

朝鮮映畫祭 第一位入選作

二十五日封切
階下 八十錢 午前中割引

純情可憐半島映畫界隨一之明星
金素英 主演
曹錫元 申銀鳳 車相銀 石金星 金英愛 趙慶玉 助演
심청 沈清

親子の愛情を主題に、朝鮮固有の風俗を美しく描き出した半島映畫最高傑作!
かくも美しき親子の愛情に誰か泣かないものがあらうか

前進座京都作品
新紀洋行作品
矢継早に放つ!
川浪良太郎 主演映畫
權太の小判
痛快無比!剣戟豐富!風來坊栗毛の權太をめぐつて捲き起る劍と戀の縺れ!
久松三津技 坪井哲 山路義人 助演
長谷川伸作 星哲六 演出

潑剌たる大船作品
女こそ家を守れ
坪内美子・日守新一・笠智衆・三浦光子・坂本武 主演
吉村公三郎第一回演出

長春座

特製品カステーラ
學校官廳商店 御用達
カネタ製麪麭工場
西四馬路 電話②一八六六番

パン

二十五日(土曜日)
二十六日(日曜日)
夜間營業午後九時迄
三月二十五日以降毎土、日曜日は午後九時迄夜間營業を致します
宝山
電②五〇一一

急告
店仕舞品大投賣
純綿、純毛品、其他高級品山積!大暴騰に此の奉仕!またとない絶好のお買時
日時 三月十一日より
場所 吉野町市場前 松屋洋品店跡
洋品、雜貨、小間物、化粧品一切
全商品 二割引
主催 新京競賣所衣服部

募集
女店員 事務員
希望者は履歷書持參本人來談
但十七歳より二十三歳迄の內地人
百貨 金榮
電話③三三六六番

四月一日(二日間)
四月二日
公會堂

梅中軒鶯童
獨流名浪曲鶯童師三年振御見得
壓倒的名聲恍惚の名調
今や全國を風靡せり
會員割引券 各理髪店發行

晝夜用心記（一一六）

三村伸太郎・作　木下大雍・畫

雪の春（六）

旅役者の、淺之助は、何を思つたか、また、湯壺の中にのそのそと這入つて來た。

『おい、淺……お前、いゝ加減に出て行かねエと、ほンとに、雪女郎に、とつ憑かれるぜ』

宇之は、湯壺の片隅に、妙にしんねりと、首だけ出して、浸かつてゐる淺之助を見ると、我慢が出來ないやうにかう言つた。

『………』

淺之助は、默つてゐた。

それが、いやにふてぶてしく、そして、また……なにかかうナメクジのやうないやらしい感覺的なものを感じさせるのであつた。

『宇之さん――』

彌三郎は、べつに、淺之助には氣をとめてゐないらしく

『拙者は、この頃、ときどき江戸のことを思ひ出すが……』

かう言ふ彌三郎の顏を見て宇之も、うなづいた。

『さうでございませう……雪江さんのことも、ご心配でせうし』

『あの晩、訪ねて見えた宍戸殿のことも、氣にかゝる』

柳瀬彌三郎の胸中には、いろいろな人のことが、往來する。

『あ、さういへば、あの宍戸さんでございますがね――』

宇之の頭の中に、急に、何か閃めいたものがあるらしくかう言つた。

『宍戸さんと言へば……今、思ひ出しましたが、何時か、舟次郎がさう言つてゐました成程、さうですか』

宇之は、ひとりで、かう合點したやうに、呟く。

『舟次郎殿と、何か――』

柳瀬彌三郎は、不審さうにかう訊ねる。

『いゝえ、私や舟次郎の顏見知りの權といふ奴が、宍戸さんを密偵やがつたに違ひございません……』

宇之は、五間濠のあの晩のことが、どうしても解けぬ謎のやうに今日まで頭の中にひつかゝつてゐたのであつたが――今、思ひがけなくも、すらくと、ほぐれて來たのであつた。

『權といふのは、何者ですか……』

『それが、ちつとこみ入つた話でございまして――今夜でも、ゆつくりお話し申しませう。宍戸さんといふお方もお氣の毒なら、また貴方も、飛んだ目にお會ひになつたものでございますね……』

宇之は、心の中で

（こんな事と知つたら、何も俺が横合ひから、飛び出すことはなかつたんだが――）

と、自分の輕率が、悔いられてくる。

淺之助は、何時の間にか、お湯から出てゐた。

風呂場から、姿を消してゐた。

宇之は、可笑しな野郎だと思つた。

柳瀬彌三郎より一と足先に風呂場を出ると

『宇之さん……』

と、其場に停つた淺之助が低い聲で、呼びかけた。

『何んだ、淺……お前、まだこんなところに立つてゐるのか……』

宇之が、妙な顏をして、かういふと

『いえね、兄さん……先刻、お湯場で、ちらと聞いてゐましたが、あのお侍さんが、さうですか』

『あの、お侍さんが、さうですかたあ、何んのことだ……』

『いえ、それが、この間、權次郎兄哥から、一寸話に聞いてゐたものですから……』

『何……おい、淺之助、お前權次郎と何處で會つたんだ……』

宇之は、凄い顏をして、かう言つて、淺之助を見つめた。

商況欄（二十四日前場）

海外經濟電報

倫敦金塊	七磅八志四片〇〇
紐育金塊	三五弗〇〇〇
倫敦銀塊	二〇片〇〇〇
同先物	一九片八分五
紐育銀塊	四二仙四分三
孟買銀塊	五二留比二ゼ一

▲市俄古小麥

五月限	六七仙八分五
七月限	六七仙四分三

▲紐育棉花

九月限	六八仙八分五
現物	八仙九四
五月限	八仙一九
七月限	七仙九九
十月限	七仙六〇
十二月限	七仙五五
一月限	七仙五四
三月限	七仙五七

▲印棉

ブローチ	一五三留比二分一
オームラ	一四〇留比八分一
ベンゴール	一一五留比四分一

▲カルカツタ麻袋

鐵筋	三六留比八分三
青筋	三三留比一六分一

▲紐育株式

スチール株	五六弗〇〇
アナゴンダ株	二七弗四分一

▲外國爲替

米英爲替	四弗六八仙一六分七
米日爲替	二七弗三二仙
米支爲替	一六弗三〇仙
米佛爲替	二仙六四八分七
英米爲替	四弗六八仙三七
英日爲替	一志二片〇〇
英支爲替	八片八分三
英佛爲替	一七六法郎八一
印日爲替	七八留比八分三

▲滿洲中銀爲替

紐育向	二七弗一六分五
倫敦向	一志二片〇〇〇

▲阪神爲替

對米賣	二七弗一六分五
對米買	二三三分二
對英賣	一志二片〇〇〇
對英買	二片六四分一

第一期增産計畫完成　更に石炭液化に邁進する　筑豊合同炭鑛株（二十日全額拂込済）　前期連續七分配當　今期增配必至　（パンフレツト進呈）　東京・日本橋兜町　福や商事株式會社（證券）　電話日本橋四五〇〇・二八三四・二三五一・三六九

各地株式市況

▲東京株式（短期）

	寄付	大引
東新	[illegible]	[illegible]
大新	[illegible]	[illegible]
鐘紡	[illegible]	[illegible]
同新	[illegible]	[illegible]
帝新	[illegible]	[illegible]
日魯	[illegible]	[illegible]
郵船	[illegible]	[illegible]
同新	[illegible]	[illegible]
日石	[illegible]	[illegible]
日立	[illegible]	[illegible]
日産	[illegible]	[illegible]
満工	[illegible]	[illegible]
電電	[illegible]	[illegible]
東電	[illegible]	[illegible]
日鐵	[illegible]	[illegible]
滿新	[illegible]	[illegible]
糖新	[illegible]	[illegible]
日曹	[illegible]	[illegible]

▲大阪株式（短期）

	寄付	大引
大新	[illegible]	[illegible]
新東	[illegible]	[illegible]
鐘紡	[illegible]	[illegible]
滿業	[illegible]	[illegible]
日魯	[illegible]	[illegible]

▲大連株式（短期）

	寄付	大引
五品	[illegible]	[illegible]
東新	[illegible]	[illegible]
滿業	[illegible]	[illegible]
鐘紡	[illegible]	[illegible]
新鐘	[illegible]	[illegible]
滿鐵	[illegible]	[illegible]
大新	[illegible]	[illegible]
土木	[illegible]	[illegible]
豆新	[illegible]	[illegible]

各地商品市況

▲大阪綿糸

三月限	—	—
四月限	—	—

▲大阪綿布

三月限	[illegible]	[illegible]
四月限	[illegible]	[illegible]
五月限	[illegible]	[illegible]
六月限	[illegible]	[illegible]
七月限	[illegible]	[illegible]
八月限	[illegible]	[illegible]
九月限	[illegible]	[illegible]

▲東京人絹

當限	—	—
先限	—	—

▲大阪棉花

	納	會
三月限	[illegible]	—
四月限	[illegible]	—
五月限	[illegible]	—
六月限	[illegible]	—

各地特産市況

▲大阪期米

七月限	—	—
八月限	[illegible]	[illegible]
九月限	[illegible]	[illegible]

▲大阪人絹

當限	—	—
中限	—	—
先限	—	—

▲濱濱生糸

三月限	—	—
四月限	—	—
五月限	—	—
六月限	—	—
七月限	—	—
先物	[illegible]	—
三月限	[illegible]	—
四月限	[illegible]	—
五月限	[illegible]	—
六月限	[illegible]	—
七月限	[illegible]	—
八月限	[illegible]	—

▲新京 ●大豆

	寄	引	出來高
先限	[illegible]	[illegible]	[illegible]
三月限	[illegible]	[illegible]	[illegible]
四月限	—	—	—
五月限	—	—	—

▲大連

	寄	引	出來高
●高粱 六月限	—	—	
七月限	—	—	
先物	[illegible]	[illegible]	[illegible]
三月限	[illegible]	[illegible]	[illegible]
四月限	—	—	
五月限	—	—	
六月限	—	—	
七月限	—	—	
●大豆 袋入	[illegible]	[illegible]	
三月限	[illegible]	[illegible]	
四月限	[illegible]	[illegible]	
五月限	[illegible]	[illegible]	
六月限	[illegible]	[illegible]	
七月限	[illegible]	[illegible]	
●豆粕 現物	[illegible]	[illegible]	
四月限	[illegible]	[illegible]	
五月限	[illegible]	[illegible]	
六月限	[illegible]	[illegible]	
七月限	[illegible]	[illegible]	
八月限	—	—	
●豆油 現物	[illegible]	[illegible]	
四月限	[illegible]	[illegible]	
五月限	[illegible]	[illegible]	
六月限	[illegible]	[illegible]	
七月限	[illegible]	[illegible]	
八月限	[illegible]	[illegible]	

證券金融

當店を御利用願ひます

實株の取引に付ては一株でも懇切叮嚀に御扱ひ致します　金融に付ては七掛から八掛日歩最低率金融同便宜上御拂込及品受の立替へ金融も致します其外株の事なら何んでも御相談下さい賣りてよい株、買つてよい株、將來はどうか何か、有利な株を買ひたいとか、どんな投資御相談も致します

公債株式　現物問屋　一般金融（説明書贈呈）

新京老松町十番地　松清株式店　電話（3）四三九七番・六二四二番

新疊及疊表替の御用は　電話②五一七八番　藤尾疊店へ　大經路二六號

滿洲證券取引所　取引人開業御挨拶

拜啓興亞の春愈々御健勝之段奉賀候陳者滿洲國産業五ケ年計畫の進展に伴ふ證券界の使命に鑑み今般弊社奉天支店滿洲證券取引人として三月廿四日より開業仕る事と相成候に就き何卒御愛顧御利用賜度此段御願旁々御挨拶申上候　再拜

新京大同大街二〇二（大興ビル）　藤本ビルブローカー證券株式會社　新京支店　新京支店支配人滿洲國に於ける代表者　山村重基

ソ支同時作戰に備えて一億同胞訴ふ!!　帝都空襲下に曝さる!を想定した空の一大スペクタル堂々一萬呎の驚異作

空襲

全市民擧つて注視すべき我等空の護り!

共同監督　田坂具隆・森永健次郎　小杉勇・轟夕起子・見明凡太郎・片山明彦　日活最高スタツフを網羅する超大作

尾上菊太郎・月形龍之助主演　松平長七郎　二十八日同時封切　新京キネマ

長春座　電③五七六六

ニユース		12,18	6,01
ジヤンダーク		1,35	6,41
維新の歌		3,0?	8,06
一人息子	11,30	4,33	9,30 1,59

次週封切　朝鮮映畫沈淸傳　樺太の小唄　女こそ家を守れ　廿二日より三日間　四十錢

帝都キネマ　電③四〇五

ニユース		3,02	6,3
はたらく一家	12,00	3,25	7,10
ジヤンバルヂヤン	1,1	4,45	8,20 10,10

階下八十錢　廿三日より廿六日迄

次週三十一日より　レミセラブル　第二部ロッパの頬白先生　日曜・祭日は十時　ジヤンバルヂヤン

銀座キネマ　電③三八四六五

二十五日封切　天下の副將軍　大會　アトラクシヨン　ナツカシミダン　山中小唄

ニユース		2,05	4,55	7,8
日の丸行進曲	11,00	3,40	5,20	8,11
怪猫赤壁大明神	12,55	3,45	6,25	9,1 10,19

一均十九錢　全　二十四日まで　十八日より

豫告二十八日より　歌姫懺悔　一休さん　朝日座　豫告廿七日より　第一戰の人々　菩薩の眉

二十八日公開　小杉・轟主演・田坂監督　空襲　尾上菊太郎主演　松平長七郎　新京キネマ　夜間映迄六十錢は前十一時開映

朝日座

ニユース		1,20	4,20	7,2
東京千一夜		2,55	4,55	7,55
鞍馬天狗 後篇	12,00	3,05	6,00	9,00 10,15

一均四十錢　廿四日より廿七日迄

新京キネマ　階上階下八十錢均一　廿三日より廿七日迄

健康を讃えれ		12.55	4.06	7.2
クロンダ チヤング		1.16	4.27	7.47
ニユース		2.29	5.40	9.00
浮名小路	11.50	3.01	6.20	9.41 10.40

岸本チエーン映畫御案内　豊樂劇場　日曜は十一時開映　24日より26日迄　六十五錢　開放

ニユース	11,00	2,50	6,40
白鷺の唄	11,4	3,3	7,2
子を巡る二人の女	1,00	4,50	8,40
デイツク、ミネ	2,10	6,00	6,50 0,30

映畫史上に特筆すべき大都映畫の傑作強力總動員!春は映畫ご豪華なアトラクシヨン!

天下の副將軍

前篇・天の卷　後篇・地の卷　大會

御存知水戸黄門が助さん格さんを供に勸善懲惡の旅へ!興味百パーセントの豪華版!

監督　後藤昌信

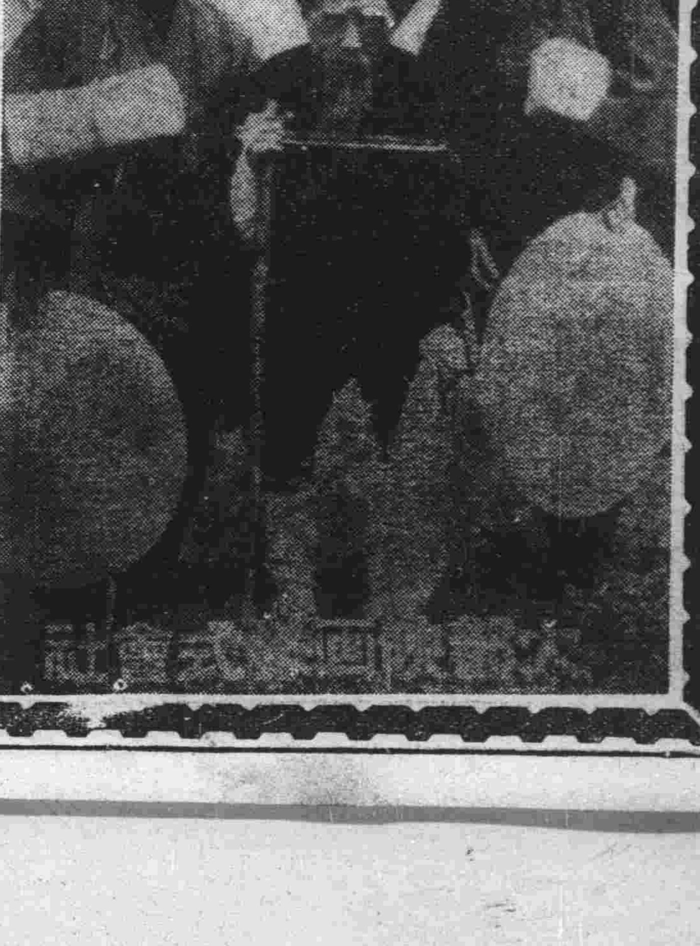

阿部九州男・中野英治・三城輝子　松山宗三郎・水原洋一・水川八重子　杉山昌三九・水島道太郎・久野あかね　大乘寺八郎・琴糸路・橘喜久子　共演

ラウンジ・ドウ ★なつかしみ團★

●陽春の國都へ訪れた『なつかしみ團』當團が誇る生きた人形達!

二十五日よりクロセン

ジヤズに唄に踊に芝居に可隣な舞台姿に萬雷の喝采を給へ!!是非御見逃しなきやう　特に當團には可愛い少女のジヤズバンドがあります

大都現代超特作　山中小唄

中野英治・琴糸路・久野あかね・橘喜久子・高原富士子　共演

寂しさ哀しみ、人の世の愛する者の悩みは悲しい!こゝ唄で名高い温泉町三筋の糸で廻り逢ふ物狂ほしい情熱と母性愛の一篇!

銀座キネマ

新京日日新聞
朝刊
【本紙朝夕刊十二頁】
本紙定價(一部五錢 一ヶ月壹圓 郵税一ヶ月拾五錢)
廣告料金(普通一行壹圓五拾錢 特別一行貳圓五拾錢)
發行所 新京永樂町四ノ二 新京日日新聞社
電話(編輯局專用(3)(3)三二二五 營業局專用三三〇〇)
發行人 十河榮忠 編輯人 松本勇 印刷人 水越内之介

滿洲 千福 高級清酒・防腐劑ヲ含マズ

海陸精鋭協力して 呉城縣城を占領
附近の殘敵は袋の鼠

【○○艦上廿四日發國通】わが陸海精鋭部隊は相協力して十八日突如鄱陽湖西岸の要衝呉城攻略戰を開始し、先鋒部隊は廿三日午後一時廿分同城に突入、これを占領した

【○○船上にて廿四日發國通】廿三日午前十時半艦艇よりの猛烈な砲擊に敵がたじろぎ始めた中を突如疾風の如く呉城東部の敵正面に上陸した磯野、中川、本川の各陸戰隊は前面の約百米高地の擬裝されたトーチカ陣地より猛射する機銃彈の膽を突破、更に隨所に地雷炸裂する中をものともせず銃劍の鋒を揃へて一齊に突擊また突擊、群がる敵を阿修羅の如く突き伏せて午前十一時同高地一帶の陣地を悉く占領、敵の觀測所たりし六階の建築物頂上高く感激の軍艦旗をひるがへした、更に主力部隊は高地に沿うて西進、午後一時廿分呉城市街に突入手榴彈亂擊する中をかひくゝつて頑强に抵抗する敵を排擊し、午後五時市街の大半を確保、引續き民家に潛む殘敵を掃蕩中である

【○○艦上廿四日發國通】廿三日朝敵の堅壘張家山を占領更に同山西麓を迂廻呉城西方の敵主力陣地を次々に屠りつゝある村井、青海川、岩中、福本の各部隊は呉城突入の海軍部隊に呼應してその進擊を早め廿三日午後三時張家山東方二キロの高地を完全に占領した、かくて呉城市街に潛む殘敵及び市外に逃れた敗敵は陸海部隊の挾擊により今や全く袋の鼠となつた

宮脇部隊長

【陳庄廿四日發國通】宮脇部隊は廿三日午後敵の堅陣陳庄西南方高地を激戰の末占領したが午後五時卅分宮脇部隊長(和歌山縣)は同部隊圓小野中尉とともに陳庄南方一キロ一本松高地の第一線に進み集中する敵彈の中で敵情地形を偵察中敵の狙擊彈に腹部を射貫かれ壯烈な戰死を遂げた、宮脇部隊長は昨年九月廣濟呉服七の激戰で右肩に貫通銃創を受け野戰病院に入院したが十二日で病院を飛び出し未だに絆創膏を貼つて活躍を續けてゐたものである、同部隊長はシベリア戰で金鵄勳章を拜受した勇士で昨年潛水渡河戰では畑司令官から感狀を授與され岳州攻略には一番乘りの殊勳を樹て戰爭上手と謳はれてゐた

孫科モスクワへ

【香港廿四日發國通】重慶政府と英米ソの關係調整のため立法院長孫科は廿四日飛行機でモスクワに向つた、なほ隨員として元キューバー公使立法院委員凌冰及び前粤漢鐵道建設委員陳伯莊が同行する

帝國軍艦堂々進擊
鄱陽湖より砲火の洗禮

【○○艦上廿四日發國通】今回の呉城攻略戰に際し軍艦○○、○○は威風堂々鄱陽湖上にその勇姿を現はし廿三日朝來波浪を蹴つて呉城東方二キロの江、修水合流點に進航し呉城の敵堅陣に向つて艦砲の集中砲擊を敢行して同縣城の攻略に赫々たる武勳を樹てたが帝國軍艦の同方面出動は去る大正十三年軍艦鳥羽が南昌訪問のため鄱陽湖上を南下して以來實に十六年振りのことである

贛江づたひに 敵軍總退却

【○○艦上にて二十四日發國通】海軍機の偵察によれば呉城の敵の一部は退路を贛江にもとめ、戎克に乘じて南下總退却中である

陳庄を突破

【○○廿四日發國通】修水北岸の陳庄と大腦尖を結ぶ敵の堅壘を猛攻中であつたわが藤崎、成友及び迫田の各部隊は砲兵部隊の緊密なる協力の下に廿三日午後敵主陣地を完全に突破し、同日午後六時陳庄西方一キロの地點に進出した敗敵は武寧街道を西方に向け退却中

江南新戰場の敵を
隨所に殲滅して猛進

【漢口廿四日發國通】修水河を渡河後雲霞の如く超快速の急進擊を續けつゝあるわが精鋭部隊に追ひまくられて江南新戰場の敵は今や四分五裂となつて全く潰亂狀態に陷り隨所に潰滅されつゝある、即ち廿三日虬津街、安義街道を猛進中のわが園田、飯野部隊は安義北方橋袤附近で進路を失ひ右往左往してゐる第七十六師の約二千の敵集團を發見これを包圍文字通り潰滅した、また同日○○部隊は萬家埠北方地點より潟水を渡河退却せんとする數千の敵を發見、これを急襲猛擊を浴せて潰滅し去つた、また南邊師家附近より靖安街道を一團となつて敗走する約四千の敵密集團を發見した陸空軍部隊はこれに痛擊を加へて擊滅敵に大打擊を與へたほか修水、潟水中間地帶にはわが迅速果敢なる進擊に四分五裂となつた敗敵が方途を失つて隨所にわが進擊部隊のため潰滅されつゝある

敵軍の損害莫大

【○○廿四日發國通】去る廿一日官材山を突破して陳庄に至る間の猛烈果敢なるわが軍の追擊戰によつて敵の損害は莫大に上り、わが軍は既に六百以上の敵遺棄死體を得たほか捕虜百五十(内將校下士廿)重砲一、トラック二、その外小銃機銃彈藥、糧食等多數を鹵獲した、わが方の損害死傷五十である

武漢の荒鷲偉勳 上聞に達す

【東京國通】武漢攻略に赫々の武勳を樹てたわが陸軍飛行部隊、前島飛行隊、衣川飛行隊、釘宮飛行隊及び砲兵大尉汾陽光文、航空兵軍曹小田勝司、航空兵大尉島田千三郎に對しさきに航空兵團司令官より夫々感狀が授與されたが、廿二日畏くも上聞に達した旨廿三日大本營陸軍部から發表された、右の各部隊は地上部隊に協力し廬山山系の爆擊、粤漢線の遮斷、大別山系突破に、或は又敵飛行基地の潰滅と敵の心膽を寒からしめ武漢攻略を一層早やからしめたもので、個人感狀の榮譽を得た汾陽大尉、小田軍曹、島田大尉は揚子江北岸地帶の黄梅進發から漢口占領に至る間よく協力して敵狀地形の捜索連絡に任じ偉功を樹てたものである

兩部隊長戰死
飯野部隊長

【奉新城廿四日發國通】廿一日修水河畔假頭山の激戰で飯野賢十大佐(原籍東京市)は部隊の最先頭に立つて敵彈雨飛の中を獅子奮迅の勢で奮戰中遂に敵彈を全身三ヶ所に受けつゝも屈せず擔架に乘つて部隊將兵を指揮し渡河後息つく遑もなく敗敵を急追して疾風迅雷の如く安石、鳳凰山を蹂躙したが同部隊長は遂に出血のため壯烈な戰死を遂げた、部隊將兵は鬼神を泣かしめる部隊長の勇猛な遺志を受けて一段と奮ひ起ち友軍木島部隊と協力して奮戰廿二日には安義を陷れ同夜更に第九戰區の要衝奉新城を攻略し三日間不眠不休の長驅七十五キロを突破し亡き部隊長の弔合戰に赫々たる武勳を奏し江南戰線に勇名を轟してゐる

滿洲土地制度
貴族院本會議で質疑

【東京國通】廿四日の貴族院本會議において小林嘉平治氏(同和)より劈頭、對滿開拓民の土地問題について

滿洲開拓民は逐年夥しい增加を示してゐるがこれは滿洲に行けば十町歩の私有土地が與へられ更に十町歩の共有地が與へられると言ふ好條件があつたからである然るに最近滿洲國ではこれら土地私有を否認し開拓民は悉く永小作にすると言ふことであるそれでは土地所有の念願から出かけて行く滿洲開拓民はなくなつてしまふであらう、又土地制度の點から論じても敢へてソ聯にならつたものとは言はないが決して健全なる制度ではない、所有慾は人間の本能であるからこれに基礎を置かない經濟機構は鞏固たり得ない

滿洲における日本人の土地所有權は過ぐる昭和十一年の日滿議定書に明文をもつて認められてゐる、この土地所有權を否認するとは、もつてのほかである

と質したに對し板垣對滿事務局總裁並に八田拓相より夫々左の如き答辯があつた

板垣對滿事務局總裁 滿洲國において土地を全面的に國有にすると言ふことは未だ聞いてゐない、但し相當廣い未利用地があるからこれを開發して大量開拓民を收容するために、この土地を國家が管理することになつてゐる、但し土地制度は開拓民問題に重大關係があるから將來この開拓民に惡影響を及ぼすやうなことはしない考へである

八田拓相 滿洲開拓地の安定を確保することは滿洲土地制度の主眼である、わが國朝野の關係者と滿洲國の當事者との意見の交換を行つて日滿不可分の精神の下に滿洲國建國の趣旨を恪守し東亞永遠の平和に資するやう土地制度を確立したい方針である

滿洲側見解

廿四日の貴族院本會議において同和會小林嘉平治氏は滿洲開拓民の土地所有問題につき難詰的質問を行つてゐるが、これに對し滿洲側では土地國有の精神に基くものでないとして左の如き反駁的見解を持してゐる、即ち

開拓民の土地問題は今次の帝拓國策再檢討に當り中心問題として種々研究した結果一應の結論として永代世襲耕作制度を採用することゝなつたもので決して最後的な案ではないが、然しこの制度は日本の永代小作とは趣を異にし中間に地主の介在を許さない永久耕作管理權の確認を意味するものであつて日本農村に見る地主跋扈の弊を未然に防止するための全體主義的土地制度の確立を目指してゐるのである

獨、ス新協定調印
有效期間は廿五年

【ベルリン廿三日發國通】チエコ併合に伴ふドイツとスロヴアキアの關係は各方面の注目を惹いてゐるが廿三日ベルリンに於てリッベントロップ獨外相とスロヴアキア首相チソー博士との間に新協定が調印されスロヴアキアは今後廿五年間政治上、軍事上ドイツの保護下に置かれることゝなつた、協定内容は次の通り

一、ドイツはスロヴアキアの政治的獨立並に領土保全を保障する
一、ドイツはスロヴアキアに對する保障を有效ならしめるためスロヴアキア國境に軍事要塞を構築すると共にスロヴアキア駐屯のドイツ軍兵力についてもドイツ側の決定に一任する
一、スロヴアキア政府はドイツ軍との提携諒解の下にスロヴアキア軍を組織する
一、スロヴアキア政府はドイツ外交政策の線に沿つて外交方針を遂行する
一、右協定有效期間は廿五年とする、但し當事國の双方が延長に同意する場合にはこの限りにあらず

澤田外務次官 ソ聯に對し 誹謗に抗議

【東京國通】澤田外務次官は廿四日午前十一時卅分外務省にスメタニン駐日ソヴィエト代理大使の來訪を求め去る十日よりモスクワで開催せられた第十八回ソ聯共產黨大會の席上において屢々日本帝國を誹謗するの演説がなされたことは兩國々交上極めて遺憾である とその實例を指摘し、嚴重なる抗議をなしてソ聯當局の猛省を促し、本國政府への傳達方を要求した

松岡總裁辭任發令
後任は大村副總裁昇格

遠大なる抱負のもと大陸開發に全精魂を打ち込んでゐた滿鐵總裁松岡洋右氏は諸懸案事項も解決し、滿鐵の業務も完全に同氏の理想通り軌道に乘り、これが運用についても何ら後顧の憂がなくなつたので此の際いさぎよく後進に途を開くべく、二十日辭表を提出中のところ二十四日午後四時内閣より正式辭任が發令された新總裁大村卓一氏、副總裁佐藤應次郎氏も同時に發令された、よつて會社では二十四日午後四時半大連本社、奉天鐵道總局、新京支社、東京支社の四ヶ所に於て同時に發表が行はれた、なほ松岡前總裁は離任にあたり時局柄宴會其他の冗費を省き陸海軍恤兵金として金一封を獻金、二十六日午後五時二十分着あじあで來京關東軍司令部をはじめ關係機關に挨拶を述べ二十八日午後五時三十分發あじあで離京哈爾濱、撫順、奉天の挨拶を終へ三十一日大連に歸り、四月上旬海路歸國の途につく豫定であるが、離任にあたり左の如く辭任挨拶を發表した【寫眞は上から松岡、大村、佐藤の三氏】

□　□

四年前私が滿鐵總裁の任に就きました時、最も大きな課題は如何にして舊來の所謂滿鐵王國觀を脱却して滿洲事變後の新環境に順應し、新なる**使命**に向つて滿鐵の尊い傳統的精神と實力とを活かして行かうかと謂ふことに在つたのであるその實に容易な業でないことは最初から覺悟をして居た、然るにそれが出來たか否かと謂ふことは見る人に依つて判斷が異ならうが私は此の課題が解けたのではあるまいか少くとも四年前に比して其の後、より良き方向に向つて解けつゝありと謂ふてよからうかと思ふのである。所謂滿鐵の北支進出問題も略決定し近く北支交通會社設立の運びに至り、又初代總裁後藤伯の遺されたる滿鐵の一大傳統であるところの調査と人の養成に就ても、その機構及機能を擴大することに決定し關係方面の諒解を得るに至つた。即ち之に依つて平常私の抱懷せる『ヴィジョン』の一端を貫き、又支那事變發生後の新情勢にも應ずることが出來ると信ずる。北支交通會社の設立に關する問題の落着と調査機關擴大の決定とに依つて滿鐵の進路は略明瞭にされたと思ふ。更に我國にとり最も緊急重大なる問題の一たる油に就ても幸ひオイルシエール第二次增産計畫案を決定したる外石炭液化、純鐵問題等も殆ど**完成**若くは解決の曙光が見えるに至つた。其の他の諸問題に關しても就任當時抱いて居た希望が漸次實現するに至つたので之を機會に今般辭任を願出づるに至つたのであります。今滿鐵を去るに臨み四年前自分の就任したる時に之を比し、滿鐵も四圍の狀勢と時代の進運とに、より能く膚接融合して行ける樣に改められ又向後其の取るべき針路も前陳の通り漸く明瞭にされつゝあるを見て聊か安心の感を抱くのである。それに後任總裁としては人格識見共に高邁にして大陸開拓鐵道に就て我國の權威とも謂ふべき大村君を得たし社員諸君も滿鐵魂を以て社業遂行に獻身的努力を續けつゝあるし、自分としては思ひ殘すことはない。又滿洲國全般の情勢に就て見るも、秩序の回復と建國事業の進渉とは眞に驚嘆すべきものがあり我が朝鮮と共に滿洲國は日本人の關係せる範圍に於て一番明朗である。更に我が朝野の對滿認識に至りては今日と四年前は天地霄壤の差がある。慾を謂へば此際更に之を新にすべきであると思ふのであるが、兎も角斯くの如き事業を見つゝ滿洲を去ることが出來るのは自分の**欣快**に堪へぬ所である。終に私の在任中日滿諸方面より蒙りました公私共多大の御支援御同情に對して謹んで御禮を申します

大陸開發に邁進
不滅の金字塔輝く足跡

大陸開發に永劫不滅の金字塔を打ち立て三年八ヶ月に亘る豪進健闘史にピリオドを打つて、大陸にさよならする前滿鐵總裁松岡洋右氏は昭和十年八月滿洲國の基礎漸く固り其の飛躍發展期に入らんとする秋に滿鐵總裁の要職に就き、終始一貫國策的使命遂行に邁進大なる抱負と經綸とを以つて當り、天分の才能を縱横に發揮して社業の擴充整備を計り以て滿鐵發展史に光輝ある一線を劃せるほか、關東軍最高顧問として滿洲に於ける最高政策に參與すると共に内閣參議として世界の大勢、特に東亞の時局に對する高邁なる識見と洞察は廟議に多大の貢獻をなせること言を俟たず、今次事變に際しては率先會社全能力をあげて軍作戰に協力すると共に新支那經濟再建に寄與すること尠しとせず、然るに時局は彼の如き國家樞要の大人物を一滿鐵總裁として止まるを許さず、かたがたその抱負とする北支交通會社の設立、オイルシエール第二次五十萬噸增産計畫、東亞全局を對照とする大調査機關の設立等が實現の緒に就いたので、これを置土産に滿鐵に對する自己の責任を果したのでこの際辭職を決行するに至つたものと解される

滿鐵總裁今回の辭職は突破的のものでなく、既に昨年十月頃より抱藏せるものゝ如く其間後任總裁を狙つて頻りに行はれる他薦自薦の暗躍を排し、自己の最も信頼せる意中の人物として人格手腕兼ね備へる大村副總裁に白羽の矢を立て政府に推薦、諒解を得たので安心して後事を托し圓滿退職の段取となつたので後々までも考慮せる同氏の情味溢れる大家族主義は二十萬社員に聊さかの動搖も與へず、今後の社員の士氣に及ぼす影響は少くなからう

滿鐵を去つた後の松岡氏は參議として廟議に通り、新東亞建設に蘊蓄を傾倒するものと見られるが、内閣改造時に於ける首班としての入閣説もあるが、未だはつきりしたものではない、然し非常時打開の中心人物的存在であることに間違ひなからう

鐵道經營の權威
新任總裁大村卓一氏

松岡洋右氏のあとをうけ二十四日附滿鐵總裁の要職に就いた大村卓一氏は福井縣出身、明治五年生れの六十八歳、明治二十九年札幌農學校工科を卒業、北海道炭礦鐵道會社を振り出しに四十四年間鐵道關係を一貫、その間鐵道事業視察のため歐米及び西比利亞に出張し歸朝後鐵道廳技師、北海道鐵道管理局工務係長、技術係長、管理局長心得、鐵道監察官に歷任し大正七年以來西比利亞鐵道管理官、同九年前後二回支那政府顧問として赴いた山東鐵道事務處長として聘、大正十四年朝鮮總督府鐵道局長に任ぜられ滿洲事變後關東軍交通監督部長となり昭和十年滿鐵副總裁仰付けられ今日に及べるが、その經歷が示せる如く斯界の權威者である、松岡總裁のもとに副總裁たること三年餘鐵道總局長として會社の最も主要なる鐵道部門を擔當し、滿洲の野を縱横に鐵路一萬キロに伸長して開拓鐵道としての使命を遺憾なく發揮せるその手腕力量と高潔なる人格は鐵道プロパーに還れる滿鐵總裁として蓋し最適任と云ふべく、内外好評を博せる如く同氏の今後に多大の期待がかけられる

佐藤副總裁
熱と力で進む

大村副總裁の總裁就任により副總裁仰付けられ鐵道總局長の椅子を占めた佐藤應次郎氏は生粹の滿鐵マンで、社員より副總裁に就任は同氏をもつて嚆矢とする、同氏は山形縣生れで本年五十九歳、明治四十一年東京帝國大學工科を卒業すると直ちに滿鐵入社、安奉線建設、鞍山製鋼所新設に伴ふ鐵道建設、山東鐵道派遣撫順古城子採炭所長、本社土木課長等を歷任して外遊、歸朝後鐵道部次長、昭和十年理事任命、十二年總局次長と爾來三十年鐵道關係業務に携はり今日實現した鐵道一萬キロ計畫は鐵道部次長時代に立案したものである、熱と力の同氏を總局長に迎へたことゝ社員より副總裁に拔擢の途を招いた松岡前總裁の置土産は七萬現業社員に一層緊張の拍車をかけるであらう

北原中佐 殺傷事件

【東京國通】陸軍省發表＝陸軍步兵中佐北原武夫は滿洲より內地轉任を命ぜられ上り特急「つばめ」で歸任の途三月廿三日午後八時卅分頃同列車が橫濱附近に到るや突如拔刀乘客七名を殺傷せり、本人は豫て神經衰弱の氣味ありし模樣にして車中發作的精神錯亂を起せるものゝ如く橫濱憲兵分隊で留置取調中なり、被害者は即死一名、負傷(二、三週間程度)五名、輕傷一名で目下橫濱驛前衣川病院に收容加療中なり

△陸軍次官談 北原中佐は豫てより神經衰弱の氣味があつた模樣でありますが、滿洲より歸任の途次車中突如精神錯亂を起し兇行を演じたものゝ如くこの時局において斯の如き不祥事を惹起しましたことは寔に恐縮に堪へません殊に被害者ならびにその遺家族に對しましては何とも御慰問の言葉も見出だせない次第であります

日伊文化協定調印に外相祝電

【東京國通】有田外相は廿三日日伊文化協定調印後祝電をチアノ伊外相に發し協定成立慶祝の意を表明した

偶語

近時國家の樞機に參與する人々は二口目には國家のためといふが眞に國家を思ひ時局を憂ふる者は幾人あるであらうか▼椅子を繞つての醜惡なる派閥鬪爭は何を物語るか▼曾て日露戰爭の時兒玉源太郎大將は內務大臣文部大臣、台灣總督といふ要職を抛ち中少將が勤むる參謀次長に成り下つた▼これには流石の山縣元帥も度膽を拔かれた形であつたが「なに國が戰をするのに困るも糞もあるものか、さう決つたら明日までに上奏するがよい」と兒玉將軍は活然たるものであつたといふことが秘話として殘つてゐる▼國が戰をするのに困るも糞もあるものかこの一語を派閥鬪爭の士は充分味はつて見ることだ▼松岡滿鐵總裁巨大な足跡をのこして大陸を去る▼膽の男、腕の男、そしてこの男を眼の上の瘤とした者もないではなかつた▼だが松岡が滿鐵を去つても日本から松岡が去るのではないことをはつきりしてゐるか

麥粉 セメント 白米 清酒 食料品 砂糖 棉製品 石鹸 殺虫劑 保險代理
合資會社 光武商店
哈爾濱 牡丹江 斉々哈爾 佳木斯 黒河

春荷物揃
新柄発表大売出し
花に魁けて 春ひらく
典雅優麗 明粧を誇る
新柄氾濫 服飾界の驚異
我がみしまやの特選品を
何卒御覧 下さいませ
婚禮御衣裳
西陣御召
錦紗小紋
春コート地
織名古屋帯
春本セル
春銘仙
其他數々
特價品 一割引 二割引 三割引
五割引の品豊富
廿三日より 廿八日まで
新京日本橋通
みしまや
電話③二五五五 三八五一番

社説

新軍備と新財政

興亞の大業をめぐる新情勢に對應すべき日本の昭和十四年度財政はその全貌が明かになつた、この豫算構成の基本點が何處に置かれてゐるかを見るに、まづ最も注目さるべきは、陸海軍ともに新國防計畫の具體化が織り込まれてゐることであらう、板垣陸相は陸軍の新國防計畫について、昭和十二年當時の情勢に基きいはゆる本格的軍備體制を樹立して昭和十二年度より概ね昭和十八年度にわたる繼續豫算の成立を見、これが遂行に努めて來たのであるが、支那事變の勃發は東亞の情勢に大變動を生じ、單に十二年度策定の軍備充實計畫の補修修正の程度を以てしては到底この新情勢に對應してゆくことが出來ないので、こゝにさらに既定計畫に附加して新軍備充實計畫の樹立を必要とするに至つたと説明した、海軍においてもまた十二年度よりの第三次補充計畫を改訂增補した第四次補充計畫を明年度より遂行することになつてゐる、第四次補充計畫による新備の重點は、艦艇の整備充實と航空兵力の擴充の二點に置かれてゐるが就中艦艇の建造が依然最大の要素をなしてゐることは、繼續費總額十六億九千四百萬圓のうち艦艇製造費が七割餘を占めてゐることからも察知されよう、なほ新海軍計畫の根本目標は米内海相によつて、最大の海軍國を目標として軍備計畫をたてゝゐること、新軍備計畫の中にはアメリカの新ヴインソン案及びイギリスの軍備四ヶ年計畫對應策が織り込まれてゐること、相手國の軍備がさらに增强さればわが海軍もこれに對應する計畫をたてること、東亞新秩序建設の途上における障壁を突破するだけの實力を保有せんとすること、新海軍計畫は十四年を頭として十八乃至十九年度まで繼續すること等の諸點にあると説明してゐる。

斯くして新軍事財政の特徴は、新國防計畫の開始、大陸に於ける半永久的駐兵、現在の兵力量を相當期間持續すること、大會戰がなくとも對ゲリラ戰及び消費品の補給に巨額の軍事費が必要であること等に應ずる點にあり、さらに以上の結果として臨時軍事費特別會計は東亞建設戰に歩調を合せて今後相當長期にわたつて存續するであらう。たとへ臨時軍事費がなくなつたとしても、滿洲事件費の如く支那事件費として一般會計に長く存續するであらう。なほ軍事豫算が物動計畫といくらかチグハグな點があること、軍事費の未消化額が二月末で約十億圓あること、軍需品單價が昂騰傾向にあること等が議會の論戰によつて明らかにされた、ともあれ財政史上空前の老大豫算は成立した、問題はその實現に存する。

ドイツの歐洲制覇 斷じて承認せず
英首相、下院で言明

【ロンドン廿三日發國通】チエムバレン首相は二十三日下院において英國はドイツの歐洲制覇を斷じて承認し得ない旨次の如く英國政府の强硬態度を言明した

英國政府はドイツ政府最近の行動に鑑みドイツが今後ともかゝる努力を繼續して歐洲を制覇せんとし、或は更に次の目標にまで進まんとする意向であるか否かを問題とせざるを得ない旨を既に明かにした、政府は今回のドイツの行動に關し關係諸國と商議を遂げてゐるが、その結果につき未だ公表する運びに至つてゐない尤も政府はドイツがその對外貿易を擴張するため合理的努力を繼續する場合敢へてこれを妨害する意思は毛頭にないことを茲に明言する、更に政府はその政體につき相對立する思想を抱懷する國家ブロックの樹立を歐洲に誘致せんとしてゐるのでもないのである、たゞわれ／＼は獨立國家をして暴力の脅威によつてその獨立を抛棄せざるを得ないやうな企圖には斷じて同意することは出來ずかゝる企圖を實行に移さんとするものに對しては凡ゆる手段に訴へて反對する決意を有する

防共樞軸を謳歌
ファシスト議會開會

【ローマ廿三日發國通】イタリー國王兼エチオピア皇帝エマヌエル三世は廿三日午前十時半新ファシスト組合議會の開會式に臨まれ現下の國際政局に對處すべきイタリーの外交政策につき勅語を賜つた、皇帝は先づエチオピア帝國の建設を契機にイタリーの外交方針が確固不動の基礎に立つた事情を述べられ、あくまでベルリン、ローマ樞軸を堅持して政治的經濟的並に文化的提携を促進すると共に日本、滿洲國、ハンガリーとも防共協定に基く諒解を深めるに至つた旨を言明されたのち歐洲政局今後の展開すべき佛伊關係については去る十二月十七日フランスに對して通牒を送りイタリー政府の不動の要求を提示した旨をはじめて次の如く明かにされた

フランスとの關係については政府はすでに一九三八年十二月十七日公式通牒を提示してイタリー側の態度を明確にしたが、佛伊兩國間の懸案は未だに兩國々交を分離してゐる狀態にある

【ローマ廿三日發國通】盟邦イタリーが組合國家として力强くその第一歩を踏出すファシスト組合國家第一回開會式は劈頭皇帝より重要勅語を賜ひ、ムツソリーニ首相以下各閣僚各地から參集した六百八十二名の新議員は緊張した面持ちで勅語に聽入つたが、勅語終るや議場は期せずしてドイツ國歌「ジョビネッツア」の嵐に包まれ、この防共樞軸謳歌の示威はファシスト黨結黨廿周年記念には寔に相應しい光景であつた、なほ貴賓席にはわが白鳥大使以下各國大公使の姿が見られた

日本は伊太利の友
イタリー各紙强調

【ローマ廿三日發國通】イタリー各紙は廿三日今回のファシスト黨廿周年に際しわが平沼首相からムツソリーニ首相に寄せた祝賀メッセーヂを大きく掲載し日本はイタリーの眞の友であると强調して防共樞軸の鞏固さを謳歌し特に次の諸點を指摘してゐる

一、イタリーは外交政策を一新して世界平和に貢獻してゐる
一、日本國民はムツソリーニ首相に敬服しその事業を禮讃してゐる
一、日伊兩國は結束して共産主義を防禦し世界の文明を擁護してゐる

伊の地中海保護は自然の理
獨逸通信所論

【ベルリン廿二日發國通】廿一日の夜ファシスト大評議會がローマ、ベルリン樞軸の鞏固性を强調したのに對し、ドイツ外務省機關外交通信は廿二日ドイツの中歐制覇とイタリーの地中海制覇の要求は自然の理である旨次の如く述べてゐる

ドイツとイタリーは民主々義國の欺瞞的言辭の犧牲となるを欲しない、獨伊兩國は凡ゆる國民に對し、その國民權利を尊重し、その福祉のために援助を差しのべるであらう、ドイツが中歐に對して責任を感じイタリーが地中海の保護に任ぜんとするのは自然の理に從ふものである、前回の世界大戰においてイタリーが聯合國の一であつた間は西歐民主諸國はイタリーに對し僅かながら地中海における權益を讓渡したのであるが、それさへ何時の間にか取上げて仕舞つてゐる、西歐諸國の政治家達は最近二ヶ年程は全く事態の推移を誤認し、歐洲の健全な發展を希求するわれ等の要求に對し認識不足を暴露してゐる

四萬五千トン主力艦建造へ
米兩海軍工廠設備を擴充

【ワシントン廿一日發國通】米國海軍は愈々四萬五千トン主力艦建造準備を着々進めてゐる模樣で廿一日海軍當局はフイラデルフイヤ、ニューヨークの兩海軍工廠造船設備を四萬五千トン主力艦の建造に應じ得るやう擴張改善中である旨洩した、既にワシントン海軍工廠では四萬五千トン艦の模型實驗が行はれてをり海軍當局は總額七億弗に達する海軍豫算案の審議に際し近くリー作戰部長より右四萬五千トン艦建造に要する經費中初年度分を要求するであらうと期待してゐる

英の太平洋會議 四月中旬開催

【シドニー廿三日發國通】太平洋における英帝國の國防問題を討議すべき太平洋國防會議は英本國及び關係自治代表の參加の下に四月十四日ニュージーランド首都ウエリントンで開催されることに決定した

東方會に解黨説

【東京國通】東方會は中野會長の渡支以來社大黨との合同失敗に次ぐ會長の議會における除名問題などに關聯して今後の黨の活動方針に關し在京代議士間に寄り／＼協議が進められ

一、中野會長の政治的將來性を考慮して此際解黨すべし
一、他の小會派の有志と提携して新黨の結成に邁進すべし
一、中野會長の歸朝を待つて東方會獨自の活動方針を樹立すべし

などの意見が鬪はせられてゐたが、中野氏の歸朝が遲延するに於ては黨の動搖は益々深刻を加へるべき實情に陷つたので廿二日田中養達氏より至急歸京されたき旨上海の中野會長に打電した、中野氏は今月中には歸京するものと見られてゐるが、同氏歸京後黨が現狀を以つて進むことに決定する場合は解黨を主張してゐる由谷義治、杉浦武雄の兩氏は離黨する模樣である

貴族院本會議

【東京國通】廿四日の貴族院本會議は午前十時廿一分開會

一、昭和十四年度歲入歲出總豫算追加案並に各特別會計豫算追加案、臨時陸軍材料資金豫算案

外一件の關係案を一括上程、渡邊豫算委員長の報告あつて後、小林嘉平治氏（同）から滿洲國の土地制度問題に就て青木才次郎氏（交）から町村吏員の優遇問題に就て夫々質問あり零時十分休憩

獨、ル新通商協定
正式調印を了す

【ブカレスト廿三日發國通】ドイツ、ルーマニア新通商協定はいよ／＼成立、廿三日午後五時ドイツ經濟使節團長ヤン・ウオルタート氏とガフエンコ・ルーマニア外相との間に正式調印を了した、本協定は昨年十二月締結された兩國通商協定の追加協定をなすもので調印後ガフエンコ外相は左の如き談話を發表した

今回の協定成立はルーマニアの平和に對する熱意の表はれであり、且つドナウ地方の政情安定に寄與する所多大なるを信ずる、今回の協定はルーマニアの貿易促進の必要から考慮されたもので、ルーマニアは他國とも同趣旨の協定を結ぶ用意がある

スロヴアキア外相抗議

【ブダペスト廿三日發國通】スロヴアキア外相デュルカンスキー氏は廿三日ハンガリー外相チヤーキー伯宛にハンガリー軍のスロヴアキア國境侵犯につき電報をもつて抗議したこれに對しチヤーキー外相は次の如く回答した

ハンガリー政府は直ちに事件の眞相調査を開始し調査の結果はこれをスロヴアキア政府に通知する、但しこの機會を利用し余はスロヴアキア政府に對し東部國境が未だ確定してゐない事實に對し注意を喚起するものである、從つて今次國境不祥事件はハンガリー及びスロヴアキア兩國の國境整備兵間の意見の相違により惹起したものと思惟する

杉村大使葬儀は外務省葬執行

【東京國通】杉村大使の遺骸は廿四日朝自邸に移され正式發喪されたが外務省では直ちに澤田次官を委員長に井上歐亞局長、松本人事、鈴木儀典石井會計各官房課長等を委員として葬儀委員會を設け杉村氏が現任フランス駐箚大使としての逝去であり、且つ國際聯盟を通じて歐洲に及ぼした偉大なる功績を讃へるため故齋藤大使と同樣小村壽太郎侯を加へて三人目の外務省葬を行ふことに決定した、葬儀は廿八日午後一時から二時まで佛式により築地本願寺において執行、引續き同二時から三時まで告別式を行ふ

ハンガリー軍
スロヴアキアに進入

【プラーグ廿三日發國通】ハンガリーとスロヴアキア國境地帶はスロヴアキアがドイツの保護下に置かれるに至つた後も國境未確定のため小競合を續けてゐたが、ハンガリー軍隊は廿三日午後突如機械化部隊を先頭にルテニアとの國境に近いコシッチエー、ウングヴアール方面からスロヴアキア領内に進入、附近のスロヴアキア部隊を排除しつゝ瞬く間に國境から十五キロの地點まで前進した、ハンガリー軍隊突然の越境に同方面守備のスロヴアキア軍隊は一時退却を餘儀なくされスロヴアキア飛行機一臺もハンガリー軍のため射落されたと傳へられる

【プラーグ廿三日發國通】ハンガリー軍が廿三日スロヴアキア領内に侵入し、附近村落の占據を開始した結果、スロヴアキア問題の再惡化が懸念されてゐたが、廿三日夕刻に至りハンガリー軍は漸次撤退を開始しハンガリー領内に歸還しつゝありと傳へられ事件は局地的に落着く模樣である

敵砲兵陣を蹂躪 夜間突破決行
殊勳の鐵牛快速隊

【〇〇廿四日發國通】奉新に突入せる殊勳のわが戰車隊長より〇〇部隊長宛に我奉新進擊の如何に急進であつたかを物語つて餘りある左の如き報告書が廿三日午後九時到達した

お蔭を以て奉新に急進し得た事を感謝す、途中幾多の敵砲兵を蹂躪捕捉しつゝ急進突破し路上恰も火事場の如き有樣にてわが戰車の音響を聞くや住民は蜘蛛の子を散らすが如く避難し道路上荷物の山をなし全然敵なるや否やの判別し得ざるものあり乘車を要求するものあり、午後六時安義に突入、東端より橋梁を通過しこれを確保し引續き夜間の突進を決行奉新に入ることなく永久橋、木橋を確保せり

晝夜敗殘兵出沒しこれ等を捕虜とせるもの五十數名、中には敵部隊を脱出せる下士官にして捕へられたる際友軍部隊に捕へられたるものと誤認し再び動むるをもつて許して呉れと哀願するものなどあり、又捕へれば胸章を示しこれだこれだと友軍なることを表示するなど笑止なり、これ夜間の識別困難なるに因る（以下略）

中央委員を改選
スターリンの腹臣で固む
共産黨大會閉幕

【モスクワ廿一日發國通】第十八回ソ聯邦共産黨大會は廿一日中央委員會、中央審査委員會の改選を行つたのち閉幕したが、ソ聯今後の內治外交の動向を實質的に支配すべき新中央委員は七十一名、委員代理補六十八名及び新中央審査委員五十名の陣容である、新中央委員の顏觸を見るに肅淸工作の跡歴然たるものがありスターリン書記長の腹臣によつて固められ就中「潰滅」の著者として有名なサッカ・ザンダー・ファーゼフ、張鼓峰事件の立役者グレゴリー・シュテルン二等大將の中央委員會入りが注目される、主要顏觸左の通り

書記長 スターリン
聯邦人民委員會議長 モロトフ
國防人民委員 ウオロシロフ
軍工業人民委員 ラザール・カガノヴイッチ
ソ聯邦最高會議幹部會議長 カリーニン
黨中央委員會書記 アンドレーフ
貿易人民委員 ミコヤン
內務人民委員 ベーリア
最高會議附黨指導委員長 ゲオルグリ・マレンコフ
聯邦會議外交委員長 ジュダノフ
國防人民委員部次長（二名） エックス・フリス、ブジョンヌイ元帥
聯邦人民委員會副議長 ブルガーニン
外務人民委員 リトヴイノフ
同 次長 ポチョムキン
航空機工業人民委員 ミハエル・カガノヴイッチ
コミンテルン執行委員 マヌイルスキー

ソ聯五ケ年計畫修正

【モスクワ廿一日發國通】ソ聯共産黨大會廿日の會議は共産黨規約原案修正を可決するとゝもに第三次五ヶ年計畫に關するモロトフ案も廿二名より成る小委員會案に基き修正を加へこれを可決した、修正案は原案と大した變化はないが多少の數字的改正を加へてゐる

△一九四〇年度計畫數字
全工業生産額 千八百四十億ルーブル
全工業年次平均增加率 一四パーセント
生産材增加率 一五・七パーセント
消費材增加率 一一・三パーセント
全農業生産額 三百三億ルーブル
第二次五ヶ年計畫に比し五・二パーセントの增加

新中央委員 殘留僅か十六名

【モスクワ廿二日發國通】第十八回全聯邦共産黨大會は廿一日終了し、黨中央委員會委員七十一名、同委員候補六十八名、中央審査委員五十名が選出されたが中央委員の內第十七回大會から殘つたものは僅かに左の十六名に過ぎず、肅淸工作が如何に激烈であつたかを歴然と物語つてゐる

アンドレーフ、バダエフ、ベーリア、ウオロシロフ、ラザール・カガノヴイッチ、ミハエル・カガノヴイッチ、カリーニン、リトヴイノフ、マヌイルスキー、ミコヤン、モロトフ、ニコラエバ、スターリン、クルーシエフ、シュペルニークジュダノフ

また前回まで委員候補で今回委員となつたものは左の六名である

バジロフ、ブジョンヌイ、ブルバーニン、ロゾフスキー、メフリス、ポスクレビシエフ

その他の殘留組左の通り

△委員候補で前回から殘つたもの ペインベルグ、ナカロケ
△中央審査委員で前回から殘つたもの ヴアイアジミルスキー

なほ前回の中央委員候補たりしエゴロフ、グリユーエル等が何れにも選擧されてゐないのは注目される

第八回カメラ交換會開催

會期 自三月廿四日 至同 卅一日

會場 新京銀座 乾寫眞機店 電話(3) 五〇二六番 二三九〇番

規則書呈上

協和生活標語懸賞募集

一、趣旨 滿洲國建國の理想たる民族協和の精神を日常生活の上に徹底的に實現すべく、特に在滿日本人の座右の銘となるべき協和生活標語數ヶ條を募集します
一、用途 1、本標語を挿入せるポスターを作成し、廣く國內に徹底せしめます 2、協和會出版物は勿論官廳會社其他各機關の印刷物に機會ある毎に掲載します
一、應募規程 1、應募者は民族の如何を問はず、但し日本語に限ります 2、各條は標語形式とすること 3、用紙は官製葉書とし、一人十ヶ條以內のこと
一、期限 康德六年四月十五日限り、但し同日の消印あるものは受理します
一、發表 四月廿五日
一、送付先 新京特別市大同大街滿洲帝國協和會中央本部弘報科
一、賞金 採用各條毎に金二十圓、但し同文のもの多數ある時は先着者に贈呈
一、審査員 關東軍報導班、昭和會中央本部、民生部、弘報處、滿鐵、弘報協會、滿洲事情案內所

滿洲帝國協和會中央本部
滿洲弘報協會

"VANCO"

金ペンを以つて誇る此の品質

近づく新學期萬年筆の御撰定は ー萬古ー

第廿二回

伊勢參拜團体募集

出發 四月十二日
日數 二十七日間
團費 百三十八圓
黑龍丸
主催 崇敬會 電話長2七九七四番 振替大連一七五八番

御老人や御婦人令孃は勿論御子供連れの方も十八年間に六十數回に渉る各種旅行團體等の永い體驗により御滿足の行く樣御世話し頗る安心の上然も大家族的に伊勢大神宮を始めとし各地神社に國威宣揚武運長久の御祈願致しませう

大連發、門司、下關、出雲大社、城崎溫泉、京都、伊勢大神宮、二見、名古屋、熱田神宮、身延山、東京、日光、淺間溫泉、善光寺、永平寺、金澤、芦原溫泉、奈良、橿原神宮、大阪、自由解散

申込所
新京中央通 菊地組 電話三－三三三一番
入船町 藤田組 電話三－五八一二番
中央通 滿蒙ホテル 電話三－五二〇八番

●國産界の權威 ブラザーミシン●

スグレタ性能は既に御需要者各位より賞讚の的

△御試用歡迎（家庭用 職業用 工業用）

カタログ進呈

日本ミシン製造株式會社 ブラザーミシン代理店 新京特別市崇智胡同一〇一

國産ミシン商會 電話（2）一八四二番

男女外交員募集

讀者の領分

交通整理問題に一言 (一市民)

交通量の膨脹は一面都市發展の動向を示すものとして躍進途上にある國都の將來を物語つてゐるが、之に併行して都市交通上缺くべからざる交通整理の問題が關係當局の懸案となつてゐる樣であるが、吾々市民として特に此問題に留意するところである、最も交通量の激しい箇所として云はれてゐる寶山百貨店前の十字街、日本橋通り金泰前十字街の路傍邊りは老人子供の如きは交通横斷に數分間を要するといふ狀態である、尤も交通知識を要せねばならぬヤンチョー、馬車達の無知識にもよるところであるが、思ふに交通整理の巡警なき爲であることは否めないところではなからうか、殊に寶山前邊りの無整理狀態はスピード交通利用者をして啞然たる狀態である一國の交通文化はその國の文化生活の動向を褒書するとさへ云はれてゐるのである、國都が今や理想國家として綜合文化に大童となつてゐる矢先に於て、外來者をしてこれでは滿洲國の交通何たる事であるかと慨嘆せしめる事である心あるものは恐らく國都現狀の交通整理問題に對して一言ある事を信ずるものである、東京を訪問せる米國觀光團に時の人情總監丸山鶴吉氏は何にも見せるものはないが消防の完備と交通整理の完璧を語つたといふ話を聞いてゐる、理想國家滿洲帝國の未來にこの力强き一言を期待したいものである

日華經濟懇談會
來月四日東京で開催

【東京國通】訪日北支經濟視察團は來る卅日來朝するので同視察團を招聘した日本優良物産協會をはじめ關係十六經濟團體では來月四日工業俱樂部で日華經濟懇談會を開き

一、經濟提携に關する問題
二、日華通商貿易問題
三、資源開發問題

を議題とし東亞經濟ブロックの結成につき忌憚なき意見を行ひ兩國財界人の諒解を深めることゝなつた、同懇談會の主なる出席者左の如し

△來賓 八田商相、王臨時政府實業總長
△名譽議長 北京市商會主席鄒泉孫
△議長 日商會頭、日本優良物産協會長伍堂卓雄、日本商工會議所會頭中野金次郎、天津商會副會頭德田昂平、東商執行委員徐新民
△委員長 日本優良物産協會常任委員長山崎龜吉

其他視察團一行ならびに郷誠之助男、串田萬藏、結城豐太郎、森廣藏氏ほか日本對支事業關係者五十餘名

なほ東京府市でも一行のために來月一日東京府商工獎勵館に東京品批評懇談會を催す豫定

沿線農民に優良種子配給
北支事務局愛路思想を普及

【北京廿三日發國通】滿鐵北支事務局では農村經濟の更生沿線産業開發の見地からそれら農民に優良農産種子の配布を行ひ鐵道愛護思想の普及徹底に資することゝなつたが、北支農産の復活向上は現在の北支での最重要問題であり殊に沿線の治安確保と鐵道運營圓滑を期する上から目下の急務とされ同事務局では凡ゆる方法で民路合作の實現に邁進してゐる、今回種子の配布によつて農民の更生と農産物の品質改善を圖らせやうと云ふ温い救ひの手を差伸べたもので配布種子は小麥、粟、護路粱、大豆、大麥、甘藷、ルーツン、ケナフの八種類で數量三百萬餘キログラムに上り來月上旬にかけて配布する豫定である

哈取の大豆相場
順調な自肅相場展開

最近の大豆相場暴騰に對處して過當投機、不自然價格の防止を策すると共に國策に順應して第三國輸出振興を助成する見地から去る十五日哈爾濱取引所並に取引人組合では全滿各取引所、取引人組合に先鞭をつけ對策決議を申合せ大いに自肅自戒を表明するところあつたが、爾來哈爾濱取引所における同品取引相場の動きは極めて穩當なる推移を見せ、即ち自肅申合せ決議の翌十六日から二十二日に至る期間中先限取引における最高高値六圓六十四錢、最底安値六圓四十九錢で、この鞘巾僅か十五錢、又一日の値鞘は最大八錢、最小二錢と平均して六七錢どころを往來し、頗る順調なる自肅相場を展開してゐる、しかもこの間において歐洲向成約出來高も相當を報じ且つは輸出筋の連日にわたる現物買漁りあるに拘らず滿商筋の高値賣物頻出のため値鞘は右の如く小巾動きを示せるは如何に業者の自肅振りが效果を示してゐるかゞ窺はれ、國策に順應する業者側の態度は大いに多とされてゐる

濱江省開拓廳で農事合作社會議

濱江省開拓廳では農事合作社運動の劃期的飛躍を企圖しつゝあるが、貸穀の地區協定を斷行するため廿五日午前十時より省會議室において農事合作社會議を開催、金事務董事、省側から開拓廳大塚農林科長等出席の上地區協定問題を中心に合作社本年度次年度事業計畫につき審議を行ふ筈である

哈市商公工會の臨時參事會議

哈爾濱商工公會では廿三日午後二時から同公會大會議室において臨時參事總會を開催

一、康德五年度主要事業報告並に決算報告
一、同六年度主要事業計畫並に豫算その他報告事項

を附議正式承認を求めた

皮革統制規定を在哈業者に說明

過般公布された皮革統制規定に基き市商工科では二十三日午前十時より在哈滿露人製革業者百八軒、鞣革業者十二軒を集め同統制規定の說明會を開催、種々質疑應答を行つたが、業者側では組合結成の希望を述べ近く正式組合設立の運びとならう

綿布の規格統一
地方同業組合に委囑か

産業部では綿絲統制法公布を前にしてこれが遠隔地の織布製造業者への配給に萬全を期する一方公定價格の浸透をはかるためには綿聯のみでは到底その目的を達し得ない實情に鑑み地方業者をして自治的に同業組合を結成せしめ既に奉天、鐵嶺、四平街、哈爾濱の四都市は結成を終り、續いて各地にも結成の機運が動いてゐるが、全滿における織布製造業者は約二千を超えるものと豫想され現在製造されつゝある織布は規格が全く統一されず、その種類も種々雜多で、綿絲配給の後これを買上げる場合、織布の複雜から價格の不統一を生じて來るため當局では近く織布規格の統一に乘出し織布業技術の向上を圖りもつて滿洲綿業の發展を期することゝなつた、而してこれが具體的方法としては大體現在までの組織等の關係から綿聯が中心となり地方同業組合自體をして行はしむべく目下細目を考究中である

大連取引所長 辭意を表明

さきに特産界に對する政府の統制が表面化して來ると共に取引所に對して投機抑制の見地からその自肅が要請され、新京、哈爾濱兩取引所ではそれぞれ政府の意向に副ふべく申合せ入れあり、大連取引所も同樣關係者はこれが善處方につき考究中であつたところ突如小林大連取引所長の辭意表明が傳へられ、統制問題と關聯して小林所長の進退が注目されてゐる、しかし今回の小林所長の辭意表明は大連市政改革に伴ふ關東州廳の人事異動とも關聯あるものと察せられる、小林所長は語る

昭和五年の末から足掛け九年でもあり大分長く居据つてゐたので此際淸新の氣を注入させたいと思ふ見地からも退くことに決心した、辭表は未だ提出してゐない、大連取引所の近來の狀況につき種々の批評は聞くが大連だけが投機者を跋扈させてゐるといふのは當らない、却つてその反對だと信じてゐる取引所の使命はあくまで認められねばならぬ、取引所の統制は要はよいとしても取引所不要論はドイツや日本の例を見ても行過ぎと云へよう、取引所方面で留任してくれといふ意向があると云ふのか……自分は辭めるのが適當と思ふので二ケ月前から監督官廳に申出てゐるので未練があるわけはない自分はたゞその好意を謝するに止める、九年間氣持よく過ごして來られ皆さんには大變お世話になつた

鐵鋼聯盟理事會
滿支視察團派遣

【東京國通】鐵鋼聯盟では廿三日丸の內工業俱樂部に理事會を開き、福田常務委員より過般の日滿支鐵鋼增産計畫促進に關する特別委員會の經過を報告後、東海鋼業ほか滿洲國側鞍山鋼材、滿洲鑄鋼、滿洲住友金屬の新規加入の件を附議承認した、なほ次期總會は近く同聯盟の有志メンバーにより滿支鐵鋼視察團を組織し、現地視察の途につくことになつてゐるので大體四、五月頃新京で開催することに決定した

商況欄 (二十四日後場)

各地株式市況

●大連株式(短期)

	寄付	大引
五品	一三三〇	一三三〇
東新	一二四八〇	一二四八〇
滿業	七一九〇	—
鐘紡	一四四八〇	一四四七〇
新鐘	七〇〇〇	七一〇〇
滿鐵	六三一〇	—
大新	六六五〇	六五九〇
豆新	一八六〇	—
土木	—	—

●奉天株式(短期)

	寄付	大引
滿取	一三五〇〇	一三五〇〇
東新	—	—
大新	—	—
滿業	—	—
同新	—	—
日産	—	—
五品	—	—
鐘紡	—	—
滿鐵	—	—
同新	—	—
新鐘	—	—
電甲	—	—
電乙	—	—

新京取引市況

●大豆 先物	寄	引	出來高
三月限	七、一三〇	七、〇四〇	四六車
四月限	七、一七〇	七、一八五	二一三車
五月限	—	—	—
六月限	—	—	—
七月限	—	—	—
●高粱			
三月限	—	—	—
四月限	五、四〇	五、三五	二六車
五月限	五、五五	五、四七	四車
七月限	—	—	—

手形交換高(二十四日)

三七〇枚 一、六四六、三三〇、八六錢

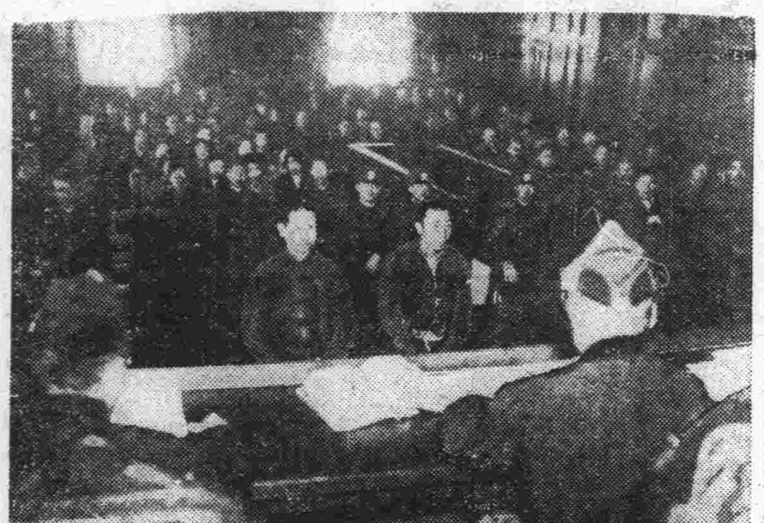

反滿抗日の意思を頑强に否定
匪首三江好公判

旣報、滿洲事變以來反滿抗日を標榜し部下一萬數千を擁し吉林省下に掠奪暴行等惡虐の限りを盡し更に蔣介石或は何應欽等と連絡をなし大同二年撫順山事件、盤石縣城襲擊事件京圖線土們嶺列車事件等の元兇であつた兇惡匪首元東北抗日救國總司令三江好こと羅明星(四〇)及び之が部下北斗こと孟昭慶(三六)に係る判徒法違反被告事件公判は廿四日午前十時半より中央法衙大法廷に於て高等法院次長宮本審判長係小宮山、佐々木審判官陪席、高等檢察廳次長久保田檢察官黑田、別役兩官選辯護士立會の下に開廷した、この日傍聽席は滿洲建國史に血の一頁を描いた綠林の王者を見んとする好奇の瞳に輝く傍聽者で一杯埋つた、定刻前看守に護られた兩被告は注目裡に入廷したが、期待は裏切られた、兩被告共も五尺一、二寸の小柄な男「之が兇惡な匪賊か」と傍聽席に驚異なかすかなさゝやきが交される、然し鋭い眼光、精悍さは全身に漲り綠林を馬上に鞭打つ曾つての日の姿がしのばれるのであつた、心なしか法廷は緊張水を打つたやうに靜かである、先づ型の如く兩被告の戸籍調べの後事實審理に入り三江好こと羅明星より開始し被告羅の生立ち並びに滿洲事變を契機として匪賊化した動機〃三江好〃と命名した由來等について訊した後

問『被告は單なる土匪でなく反滿抗日の政治的目的があつたではないか』

答『政治的目的はない、民衆が苦しんでゐるので民衆を救ふためであつて、決して反滿抗日ではない』

と政治的目的を否定し次いで部隊の編成、更に大同元年七月頃盤石縣城の襲擊、同年八月吉林省城の襲擊等につき問ひ被告は盤石縣城襲擊の事實を否定、吉林省城襲擊は部下の行爲だと逃げた、審判長は轉じて靜かに

問『吉林省襲擊の目的は』

答『吉林省城を占據することは大部隊を擁するに有利である』

問『然らば被告の目的は民衆のためでなく東三省回復を策しての反滿抗日の目的であらう』

すかさず突込んだが被告は頑として反滿抗日の意志なきを表明した、次いで大同元年十二月鏡泊湖畔に於ける各匪團頭目會議の模樣、總司令任命の經緯につき一問一答の後審判長は三度

問『前後の事情から見ると被告の行爲は單なる匪賊でなくその目的は反滿抗日と認められるがどうか』

と鋭く突込んだが

答『自分は滿洲國の建國を知らなかつた、決してさうではない』

問『總司令ともあらうものがその位の考へはあらうと思ふが』

答『救國と言ふのも苦しむ民衆を救ふの意味で反滿抗日など毫もない』

と飽くまで頑强に判徒としての罪を否定して行つた、かくて正午休憩午後一時より再開

【寫眞は公判】

母國訪問記
(1) 敷島高女旅行團便り

三月十八日 新京—安東

憧れの內地修學旅行!!女學校入學と共に最も憧れの的であつた修學旅行は最早目前に控へ、僅か數分間の後には、そのテープを切らうとしてゐる、ホームで校長先生を始めとして、諸先生方や父母、兄弟姉妹、友人の懷かしい顏に見送られ、「身體に氣をつけてね」「お元氣で行つてらつしやい」等と注意の中に親身も及ばぬ言葉をかけられる、思はず目頭が熱くなるを感じた。やがて發車のベルが鳴り響く。樂しい組團への出發!遂にそのテープは切られた。「サヨナラ!」「行つて參ります」ハンカチや帽子を振り〳〵何ともいへぬ氣持で一杯になつた。「ゴトン」汽車は大きく一搖れして、ホームを滑りだした。

お見送りの方々も遂に暗闇の中にかき消され、皆がホッと座に直つた時は嬉しさの中にも一抹の淋しさを感じる。歡喜と不安が頭の中に浮きつ沈みつして何だか落着きのない一瞬をすごした。先生の御注意があつたので、間もなく窮屈な車中に横になつたが、時の刻むにつれ興奮してゐる私達は益々お話がはづむ一方でなか〳〵靜まりさうにない。汽車は眞夜の中をまつしぐらに走り續けてゐる。次第に夜が更けるとさすが夢の國へ誘はれる方が多くなつて來た。氣持のよい寢息に誘はれていつしか私達も夢の國をさまよふてゐた。その間にも私達をのせた列車は一路南へ〳〵と驀進してゆく。時々「ガタン!」といふ汽車の音に目をさますと、淡い電燈の光が目に寫るのみで、あたりは依然として眞暗であつた。

× × ×

東の空がほんのりと白んで、刻一刻と明るさを增す、淸々しい朝!!紫色に見える山々の間から輝々たる光がさして大きな赤い太陽がしづ〳〵と昇りはじめた。あたりの空が薄桃色にそまつてゐる。家に居て餘り日の出を拜むことが出來ないので、よみがへつたやうな淸々しい感じがした。餘りの美しさにしばしうつとりとして眺める。

すつかり夜が明け放つて、七時三十六分奉天着、私達は安奉線に乘かへ、まもなく發車した車窓から奉天市街の一角を眺め乍ら、又南へ向つて走りつゞけた、列車の進むにつれて移りゆく景色は餘り大したちがひがないが、暫くの間遠く近く眼前に展開する南滿の風景を眺め、又は十幾つのトンネルを通る等、物珍しさの中に安奉線を終へ三時四十分豫定より約三十分おくれたがでも無事に安東についた時は本當に懷かしかつた。停車三十分の中に、稅關の檢査があるといふので皆は不安さうな顏をしてとりだして並べたが無事にそして割に早く濟んだ。さうして四時十分、喜びの中に朝鮮へと向つた。

(鑑谷・小林記)

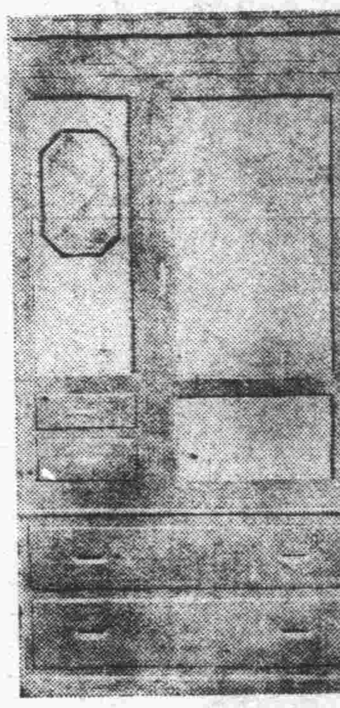
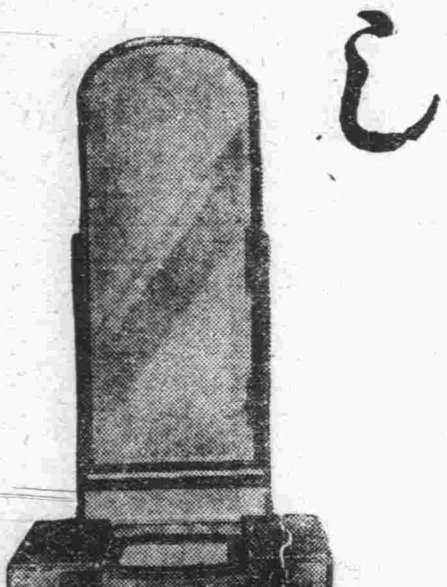

創業七周年記念大賣出し
期間三月廿日より同卅一日まで
家具界の驚異!!
時代の要求品 研究の結晶
新製品
續々入荷
最も目新しいデザインの物ばかりです
是非一度御立寄の上店內を御高覽下さい
破格提供
和洋タンス
茶棚水屋机
本箱
應接用セット
鏡台其他
家具一切
東方洋行
新京日本橋通(南廣場)
電話③五九二七番

此ノ廉價!此ノ品質!
報國鋸刄
特殊用・製材用・手挽用
金切 萬里印 鋸刄
(在庫豐富)(試用見本型錄進呈)
昭和製鋸所
兵庫縣西宮市今津末月町182
電話西宮1759・振替大阪96682

工業ゴム製品
布入ゴム板
サクションホース
耐油ホース
耐酸ホース
其他各種ホース
各種ニューマチックホース
スチームホース
酸素ホース
ゴム板
ダイヤデム印オイルシートパッキン
發賣元
大澤ゴム商會
營業所 大阪市北區北扇町四六 電話(北)六四七・七〇五三
工場 大阪市東成區今里町
型錄送呈

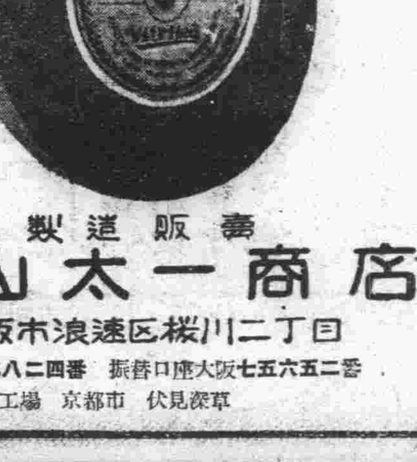

斯界ノ權威
ストロンガー研削砥石
ダイヤモンドツール製作
研磨材料
製造販賣
高山太一商店
大阪市浪速区桜川二丁目
電話櫻川二八二四番 振替口座大阪七五六二番
工場 京都市伏見深草

家庭

レコード聴いても"針"の知識がない

これではいけませんね どんな針が……い丶でせうか

レコード愛好家にとつて、吹込まれてゐる音を完全に再生して聴くことは何より望ましいことですが、針に就ての知識が足りないために再生が不完全なばかりでなく、レコードの壽命までも縮めてゐる場合が少くありません

(最)近の吹込み技術は非常に進歩し、低音は卅サイクルから、高音は一萬サイクルまで吹込まれるやうになりましたが、折角これだけの音を盛へたレコードも優秀な機械で、合理的に針を使はないと完全に聴けないわけです、ところでどんな針が最もよく音を再生するかといひますと、國策にはそひませんが何といつても金屬針が一番で、エヂソンも「最良の音再生にはダイヤモンドの針が最もいゝ」といつた位で、質の硬いことが必要です、そこでクローム針や銅鐵針が最もいゝわけですがたゞ

(堅)いばかりで音溝に合はないとレコードをいためます、音溝にぴつたり合つてゐれば振動は完全に傳はり、いゝ音を再生すると共に音溝をいためることも少いのです、次に竹針は低音は柔かによく再生しますが、高い音はせい\/三千サイクル位しか出ませんから高音は殆ど死んでしまふわけです、まだ尖端が音溝によく合はず、質が柔かいため先が割れ易くて却つて音溝を損なふことが多いわけで、そのために十二吋盤などの

(大)きいレコードですと終ひの方でぐつと音が落ちて來ます、ですから是非竹針を用ひたければ成るべく硬いものを選ぶことが肝要でせう。

針の良否の見わけ方

針の良否は斷面の粒子の大小によつて大體わかるのです、ヤットコで兩方から曲げると容易にポキンと折れるものは大抵粒子が粗く不良な品、容易に折れないものは、折口を見ると粒子の細かいことがわかります、細かいほどいゝのです

電蓄 高音の針を使用なさい

次に電氣蓄音機の場合の注意を申上げませう、針は大體四種、即ち最高音、高音、中音低音の四種に分れてゐますが小さい音を出すもの程細く長く出來てゐてレコードの溝にぴつたり合ひません、サウンドボックス使用の普通の蓄音器には音を調節する裝置がないので

(や)むを得ず針によつて加減しますが、音量、音質共に調整出來る電蓄の場合は「溝にぴつたり合つた針、即ち高音の針を使用すべきで、これならばレコードもいためず音もよく再生出來ます、なほ最近は代用品としてガラスの針も研究されてゐます、針先の形がまだ理想的に造れませんが將來有望なものでせう」

高級洋服 富田屋 新京 電(三)三三一六

料理メモ

野菜屑や魚屑でスープを

スープは鶏からや肉からばかりでとるのではありません大豆、馬鈴薯、人參、とうもろこし、豌豆と何からでもその榮養分と風味を滲出させて適當な味をつけて頂く言はば洋式のお汁なのです、スープは非常に體によく消化がよいので、お子さんや虚弱な人は時々頂くとよい、殊に赤ちやんには有り合せの材料で少量でもよいから拵へて與へませう、スープはその儘飲むだけでなく料理の煮出汁にしますと生魚の切端や三枚に卸した時に出る骨身などや、野菜屑(根、葉など)を集めて水を加へ、弱火で氣長に煮込んでおけばよいのです

豆腐と鮭の揚げもの

鮭は皮と骨をとつて、身をよくほぐしておきます、豆腐は湯を煮立てた中でさつと茹であげ、裏漉しにかけます、これに鮭と味淋、メリケン粉少々をよくまぜ入れておき、煮立つた揚油の中へ一杓づゝ入れてカラリ揚げ天汁をかけて頂きます

早春の飲物アツプルジユース

春めいて來ると、もう熱いコーヒーや紅茶より、爽やかな果實の飲物のはうが氣がきいて居ります、林檎一個に砂糖を同量御用意下さい、林檎は卸し金でおろし、そこへ砂糖をまぜ、十分ぐらゐおいてから、之を布巾で固くしぼりコップ三分の一ほど入れて湯又は水で割つていたゞきます

職業婦人に扁平足が多い

矯正運動が必要です

立ちながら働く人、即ちデパートの店員、バスの車掌、紡績女工などは、立つてゐるために脚にいろんな故障が起る、脚を使ふといつても、あまり歩かずに

長時間 じつとしてゐるのでは少しも運動にならぬ、それどころか全身の重みが脚にかゝつて扁平足となつたり、白帶下が激しくなつたり、或は靜脈瘤を起したりすることが多い、職業婦人の脚は普通の婦人に比べて脚の長さが平均一ミリ半も短い、足の運動が不足なためである、此種の婦人に特に多いのは扁平足(土踏まずのない足)である、生れつき骨や

筋肉が 弱い人はどうしても扁平足になり易く、殊に婦人は思春期から廿才前後にこれが一番多い、つまり長時間立つたまゝ余り脚を動かさない者、重い物を肩に荷なつたり、持運んだりする者、それは生來の骨や筋肉の弱さが手傳ふ等の結果扁平足になる、そのほかはだしで歩いたり、やはらかい底の靴をはくのも、今の原因になる、一般に男子よりも女子に扁平足の多いのは、男子に比べて女は骨も

筋肉も 弱いからであらう、殊に青春期の婦人は、脂肪が多く體重が増すなどの結果、働き盛りの人に扁平足が多いのだらうし一面デパートや工場で働く婦人は日光にあたることが少いので、ヴイタミンDの不足でカルシウムの同化が充分でないため、骨の發達が阻まれるといふ原因もある、扁平足を直す方法としては、歐米では久しい前から、靴底に高いところを作つたものを用ひ、市中の店でも賣つてゐるが、日本でも

近頃は 靴や下駄にこれに似た加工をしたものが現れて來た、家庭で簡單に實行される矯正法は

(イ)爪先を上下に動かす運動

(ロ)爪先を内側に向けて踵を上下する運動

(ハ)足の外側で歩く運動

(ニ)爪先を先側に向けて爪先で歩く運動

等で、もしこの運動を朝夕二回位(一回二、三十分)きつかりやれば、可なりひどい扁平足でも、半年位で直される その他強い繃帶で土踏まずの部分を壓迫する方法もあり、極端にひどいものになると、外科的手術でやらねばならぬ場合もある

けふの番組

〔M・T・C・Y 新京放送局 廿五日(土曜日)〕

朝

七、〇〇(大連)ラヂオ體操・入港船のお知らせ

七、二〇ニユース

七、二五(大連)中等滿洲語講座

七、五〇(大連)朝の音樂(レコード) 秩父國太郎

一、四重奏 アンダンテ ハイドン作曲

二、管絃樂 (イ)歌劇「フイデリオ」序曲 ベートーヴエン作曲 (ロ)レオノーレ序曲 ベートーヴエン作曲

八、二〇氣象通報

八、五〇建國體操

九、〇五(東京)經濟市況

九、三〇(東京)經濟市況

一〇、〇〇(大連)家庭講座 幼兒の生活と教育 大連友の會 山口八重

一〇、二五(奉天)料理獻立

一〇、三五(奉天)家庭メモ

一〇、四〇(大連)經濟市況

一一、三五(大連)經濟市況

一一、四〇(東京)經濟市況

一一、五九(東京)時報

晝

〇、〇一(奉天)晝の演藝 輕音樂 K・Gハワイアン

指揮 周東勇

一、トミ・トミ

二、スキート・レイラニ

三、林檎の木の下で

四、レイエ

五、島の唄(ケレツタス アトン獨奏)

六、ヒロ エ

七、コロ バ

引續き 流行歌(講談社提供キングレコード)

(イ)お國の爲よいつまでも 新橋みどり

(ロ)樂しき伍長 兒玉好雄

〇、三〇(東・新)ニユース

一、〇〇(大・新)經濟市況

四、〇〇(東京)ニユース

ラヂオの御用は 東京無線

夜

五、二〇ニユース「鮮語」

五、三五(奉天)演藝「鮮語」

六、〇〇(東京)子供の時間 世界の名作から(三) 竹取物語(二)

六、二〇(大連)コドモの新聞 脚色並演出 東京放送童話研究會

六、二五(哈爾濱)初等ロシア語講座 櫻木新吾

七、〇〇(東京)ニユース・告知事項・今晩の番組

七、三〇(東京)國民歌謠 合唱 コーロ・エコー ピアノ伴奏 黒坂アキ子

新鐵道唱歌 一、東海道線(東京=神戸) 二、東北本線(上野=仙台) 三、信越線(高崎=直江津) 四、北陸線(直江津=金澤)

七、四〇講演 非常時下に於ける國民儲蓄 新京郵政管理局副局長 松岡三雄

八、〇〇(大連)歌謠曲 東海林太郎 伴奏 東海林太郎サロンオーケストラ

一、(イ)麥と兵隊 (ロ)煙火と兵隊 (ハ)土と兵隊 東海林太郎

二、(イ)純情月夜 (ロ)波に想ひを (ハ)裏町人生 結城みち子

三、(イ)踏繪 (ロ)湖底の故郷 (ハ)忠次子守唄 東海林太郎

八、三〇(東京)講談 逸見貞藏 神田伯龍

九、〇〇(大阪)掛合義太夫(管絃樂付) 義經千本櫻 吉野山道行の段

靜御前 竹本綾助 / 忠信 竹本清糸 / 三味線 豐澤仙平 / ツレ 豐澤鶴住 / 同 豐澤東榮 / 同 豐澤團秀

九、三九(東京)時報・ニユース・氣象通報・ニユース解説・告知事項・明日の番組・園藝メモ

一〇、三〇今日のニユース

一〇、四〇(哈爾濱)北滿の時間

健康相談

淋疾のマラリヤ療法は

(問) 二十四歳の妻、昨年一月夫から淋毒を感染され現在では時折腰痛、膿樣帶下に惱まされて居ります、根治の方法をお教へ下さいませ、マラリヤ療法を試みようと存じますが入院日數、費用等お教へ下さいませ(多津子)

(答) 淋毒感染後既に滿一ケ年半になり、而も未だ腰痛膿樣帶下のあることより淋毒が既に深部組織へ侵入せることは疑ひないものと思はれます、而して腰痛があることより考察しますと或は既に淋毒性喇叭管炎を惹起せるものと想像されます、從つて若し喇叭管の炎症を併發せるものとすれば根治療法も相當困難になります、場合に依つては開腹手術に依り患部の剔出を必要とするかも知れません、然し是れとても只だ淋毒が喇叭管炎を起した事を前提として述べたに過ぎません、從つて專門醫の診斷を受けて適當の療法を講ぜねばなりません、勿論マラリヤ療法も場合に依つては推賞すべきかも知れませんが、此の方法とて疾病の狀態、個人の體質に依り推賞出來兼ねる事もあります、又マラリヤ療法のみに期待する事も如何かと思はれます(回答者市立保健所產婦人科部長醫學博士成松清品)

春はなぜ姙娠し易いか

婦人醫學常識

陽光うららかに萬象の芽生える春とはなりつゝあります、昔から春は一年中で最も姙娠し易い季節であるといはれ、また、多くの統計がこれを證明してをります。なぜ春は婦人の受胎率が高いのか?その理由をいろ\/の方面から考へると共に、これまで當然姙娠すべくして姙娠しえなかつた婦人達に「希望の春」の實現せんことを祈りたいと思ひます。

内分泌の旺盛

乾燥した寒い冬の次に濕氣に富んだ溫かい春はこれまで冬眠してゐた草木の根に活力を與へ俄に葉を伸ばし、花を咲かせてきます、同樣に人間にも強い活力を與へ全身の血行はよくなり、あらゆる内分泌腺の活動は旺盛となり、從つて婦人に於ては特に卵巢の働きが圓滑となつてきます。一體動物と異りいつどんな季節にも姙娠しうる筈の人間が、春に於て特に姙娠率が高いといふのも一つはこの理由によるものですが、そんなら春と同じくして尚一層好季節であると考へられる秋において、なぜ春と同じく姙娠が多くないでせうか。

秋はなぜ不適?

その理由としてから考へられます、即ち烈日の直射する夏季に於てはわれ\/の身體は極度に傷めつけられ、所謂「夏負け」の狀態にゐるので、姙娠の成立には最惡の條件の中にあるわけです、次にくる天高く馬肥える秋には夏の衰へも恢復され、身も心もひきしまり、姙娠にとつて正に好期來るも間もなく冷えや乾燥等の姙娠に不利な冬が訪れ、秋において獲得し用意された姙娠への可能性が、玆に一時押へられて仕舞ふことになります。この秋から持越された姙娠が冬去り春訪づれることにより、初めて實を結ぶといふことになるのです。

新鮮な日光空氣

そこで結婚後別に病氣もないのに子寶のえられないでゐる婦人は、あらゆる注意を拂つてこの好時機を姙娠のために利すべきであります、卵巢ホルモンの注射も宜しいでせうが併しそれだけでは駄目です。恰も芽生え出でんとする草木が水や、肥料や清新な空氣や溫かな日光を要求するやうに姙娠を欲する婦人も亦春において完全な榮養と新鮮な日光と空氣とを必要とします、多い春日を浴びよ、春に出來る新鮮な、殊に若い野菜を努めて食せよ、また新しい水を飲み便通をつけること、すべて日常の何でもない注意を一層心懸けることによつてあなたの希望に春において實を結ぶでありませう

春の身だしなみ

品を下げる爪、鼻、耳等の汚れ 目立たぬ所を注意

◇…春になると陽ざしが明るくなりますから今までちよつと氣付かなかつたやうな細部の汚れも目立つて來ます、たとへば不用意の時の鼻孔や耳手先などがそれで、人に惡い感じを與へるばかりでなく、自分のだらしなさを廣告してゐるやうなものです、學校を出て初めて職業婦人のお仲間入りをした方などパフを叩くことにばかり氣をとられ勝ちですが、肝腎な品性のお化粧を、お忘れになつてはいけません、それには始終細かいところに氣をくばることです

耳は時々アルコールで拭いて下さい、鼻孔はそりをあて清々しさを保つこと、すべて目立たぬところを清潔にすることが美容の出發點であり歸着點でもあります

×

◇…手先は始終動かすもの故汚れも深刻です、殊にほこりがひどくなるこれからは乾性の人は乾性なりに、脂つ手の人は脂つ手なりにうす汚れしますから、いづれも微溫湯につけハンドブラシに石鹸をあわ立てゝよく洗ふことです、石鹸だけで爪の間やまはり節々などの汚れが落ちません、ハンドブラシが使へなければハンカチなどで洗ふとか足袋を洗ふやうにします、これは洗濯の目的と手を一石二鳥の方法です、洗つた後は必ずクリームをつけ、マッサージをして置くこと骨張つた手とか筋張つた手は殊更ですし、さうでない方も實行をおすゝめします

◇…爪は三日に一度はきり、あとは毎朝やすりをかけること、また甘皮取を使つて甘皮を整へることも結構です、之を怠ると見苦しいばかりでなく、さゝくれが出來るもとになります、春先は殊に手の荒れる時ですから御注意下さい もしさゝくれが出來てしまつたらはさみでよくきりとり洗つた後オリーヴ油をつけてそつとして置いたらよいでせう、爪の間の汚れは多く髪の汚れが原因ですから、髪を常に清潔にする事をお忘れになつてはいけません

▽富士町四丁目一番地及川松吉三女花子(十二月二十四日)
▽義和胡同電々社宅二九ノ二久見瀬實二男定(十二月十八日)
▽政府第五代用官舍ロ種方第二八號棟秀雄長女紀美子(十二月十六日)
▽議和胡同二三號二渡邊繁雄長女慶子(十二月廿一日)
▽義和胡同五〇二ノ五五ノ一鎌田正夫二男浩治(九月十六日)
▽北安胡同三〇二滿航社宅佐藤正三男幸弘(九月三十日)
△北安路市營住宅三十號小野五郎次男厚三(九月二十八日)
△清明胡同二〇五號泉保藏次女節子(十月一日)
△清明街市營住宅七七號山本卯市次女昌子(十月廿六日)
△通化路二〇二ノ一後藤五男長女公子(十二月十二日)
△興安大路五〇一白水ホテル野澤瀧之助次女千枝子(十二月四日)
△新發路胡同一〇三荒井岩一四女秀子(十一月十一日)
△西七馬路第二朝日ビル十四號土井判三次女三津子(十一月二十七日)
△東光區南嶺戰蹟地中村彌五市三女妙子(十二月二日)
△南嶺陸軍官舍二四號大川定雄長女桂子
△寛城子二面街一八五號三十番地壺屋瀧藏六男龍夫(十二月九日)
△清明街二〇五平田能夫三男庸夫(十二月十一日)
△北安北胡同三〇七番地山岡佐一、二男溥(十一月十一日)
△清明街三〇一ノ一二小室八郎長女桂子(九月二十二日)
△大經路二〇七號齋藤傳兵衛長男哲雄(十二月九日)
△北安路市營住宅二六號中野鶴助、弘(十二月廿一日)
△豐樂胡同二〇一窪田壽男長男壽德(十二月十九日)
△興安胡同三一五中正行寓二號田中金八二女文子(九月四日)
△建和街二〇四四ノ四田中公長男功(十月三日)
△建和街二〇四號阿部正志次男武一(十月二十五日)
▲興安胡同三〇三山川好喜長女光子(十一月十一日)
△豐樂路七〇五號三井泰茂長男泰滿(十二月四日)
△崇智路聚合住宅四五號竹下佐一郎二女敦子(十一月二十八日)

出生

▽東五馬路蒙古會館内西田春喜長女悦子(十月二十五日)
▽軍用路西街七八田春鶴松次女滿壽(十二月十五日)
▽西朝陽路四一一黒田偉夫次女活馨子(十一月二十八日)
▽興安大路二號第二杉山ビル塚本清之助長女壽枝(十月二十三日)
▽順天區永昌路四一一永昌ビル平岩堅長男照男(十二月十九日)
▽義和路五〇四番地四ノ九保阪破太郎長女謹子(十一月二十日)

キング(春の増刊號)

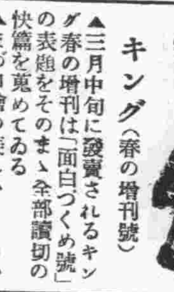

▲三月中旬に發賣されるキング春の増刊は「面白づくめ號」の表題をそのまゝ全部讀切の快篇を蒐めてゐる

▲まづ口繪の美しいところから漫畫の大レヴュウ館、續いて「戰線銃後感激畫譜」と疊みこんで卷頭から華やかなところを見せ、特別讀物には八隅部隊の白石上等兵の筆になる「東孤嶺大血戰手記」「英傑コント集」などまた「皇軍慰問大笑はせ大會」の特輯もヴアラエテイがあつて面白い

▲創作は二十余篇「恩愛の鐘」土師清二「誕生」加藤武雄「佛掬摸」湊邦三「花婿の寢言」鹿島孝二「二つの使命」邦枝完二「夫なき花嫁」濱本浩「純情繪娘」畑耕一「花のあとさき」片岡鐵兵「腕白船」秩父重剛「親分ごつこ」三角寛「名刀三國則重」村松梢風「盲目の犬」横溝正史「春霞相撲甚句」久我莊太郎「恩愛の道」横山美智子「勘平掛小屋芝居」原巖「男親」山中峯太郎「若き日の希望」谷崎精二「元祿忠臣藏」眞山青果「甦生ノ魂」戸川貞雄「消えぬ過ち」中村武羅夫「晴れたり青島」竹田敏彦と顏觸れから云つても押しも押されもせぬ陣容である

ゲンブ 固型 粉末 石鹸

織物の變革時代には、粗惡石鹸の影響が特に大きいので、石鹸の御選擇には餘程御注意下さい。全國の織物染色專門技術家が使用される標準品はゲンブです。なほ石鹸の效果を擧げる爲には新洗劑モノゲンと混用すれば最も經濟的だ——とは有識婦人の御經驗です。

一〇・二〇 各種

毛糸店、化粧品店 デパート等にあります

モノゲン定價 一、四五 六〇 四二

（カット……中野政行畫）

……創作……

或る環境（一）

高磯光

「今年は雪も降らないし、馬鹿に暖かぢやないか、例年ならもう道が凍りついてスケートもはじまつてゐるんだが、おかしいな」「やはり人口が增し、人家が多くなると氣溫が上るのかも知れないんだね」三宅と河野が役所の歸りがけこんな言葉をかはしてから一週間目に初雪があつた。その日から二日過ぎて夕方亦降つた。人々はあわてゝ毛皮のオーバー、手袋、防寒帽を着用して、すつかり北滿の冬らしい裝ひに變つた。十一月に入ると氣溫も大分下つて零下廿度になつた。或る朝河野は風邪で三日許り休むからと云つて同じ課に働いてゐる友人三宅のところへ電話をかけてよこした。平生の性格を良く知つてゐる三宅は意味ありげにひとりで笑つたゞけだつた。然し三日過ぎても河野は出席しなかつた。

三宅は是非年內に仕上げねばならぬ仕事があつて暮近い日をやたらに忙しく遲く迄働かねばならなかつたので、こゝ一週間許り好きなダンスもやめてゐた。河野としてもこんな三宅の樣子を知らない譯はなかつた。「何んと呑氣な野郎だ。然し四日も出てこないとは少し風邪にしては重過ぎる。今日は少し早く歸つて河野の下宿を訪ねて見よう」とその日は係主任の許可を受けて早く歸つた。オーバーの襟を立てゝすつかり凍りついた道路に足をとられ乍ら卅分許り步いたら河野の下宿近く迄來た。その頃もう五時過ぎだつたので河野の住むMアパートの各部屋からは凍りついた二重ガラス窓を通して電燈が光つてゐた。アパートの正面迄來たとき何時ものやうに三階の右端から二つ目の部屋を見上げて見たが電燈が消えてゐた。「もしかしたら重病で起きられないのかも知れない」とかけ足で階段を上つて行つた。部屋の外からそつとドアーに耳を當てゝ中の樣子を窺つてみたが何の音もしない、「若しかしたら眠つてゐるのかも知れない」と思つてノックしながら河野と大聲で呼んでみたが返事がなかつた。一緒に同棲してゐる筈の照子も留守の樣子だつた。「おかしい事もあるものだ、病人が外を步いてゐることもないだらうし」と思案に困つて居つたが「もしかしたら矢張りホールあたりへ行つてゐるのかも知れんぞ」と思ひ直してKホールに馬車を走らせた。未だ宵の口だつたのでホールは淋しかつた。三宅は入口へ關子と云ふ顏見知りのダンサーを呼んで「今日河野は來なかつたかね」と尋ねて見た。「河野さんだつたら先程一寸來て、照坊が家出をしちやつたから見に來たと云つてそは〳〵して出て行つたわ。わたし心配になつたので何かあつたのと尋ねたら、「ウーン」と云つたきり歸つちやつたの」江川關子は三宅の次の言葉を案ずる樣子だつた。「照ちやんはずうつとホールに出て居つたかね」「いや二、三日前から休んで居つたわ」さう云はれてみると三宅はこの頃の河野の役所での態度や、一週間前一寸街で照子と逢つた時の樣子から何か二人の間に人には云へぬ問題でも起つたのではないかと直感した。

河野達三が照子を知つたのは約一年前河野が大連でさん〴〵放縱な生活を送り唯ひとりの母にくれ〴〵も眞面目になるやう意見されて新京の叔父の家に引き取られ滿洲國政府の平役人に採用された直後のことだつた。

その頃の新京は國都としてあわたゞしいスタートを切つて動き始め舊市街に續いて新しい街や通りが出來上りつゝあつたが、未た活動館も一二軒位で所謂酒場を除いた大衆的な娛樂機關は內地からやつて來た多くの人々を到底滿足させ得なかつた。それに十月も終る頃だつたから身を切るやうに寒く、時折雪が降つて來ては新興の地も全く寂寞なる感を強く人々の胸にきざみつけて行つた。だから忙しい一日の苦勞を會社なり、役所からひつさげて歸る若い人達の群はこの殺風景な單調さに耐えかねてよくネオン街を步いてゐた。又國境地帶の討匪行から歸つて來た警備隊の人達や兵隊が荒々しい心の落付き場所をこんなところに求めホールやカフエーは物凄い程毎夜のやうに賑はつてゐた

支那の敗戰記錄　上海の一年（1）

邵洵美　大內隆雄譯

私は以前は賑かなことの大好きな人間であつた、しかしこの一年來私はそれと全く相反した極端な隱居生活を送つてゐる、さうした生活は或ひは私の性格に影響を與へることもあらう。友達がやつて來ると私はいつもひとくさり長い話をする、しかしその長い話は肩に重い荷物があつてそのための呻吟なのである、友達は何も面白いとも思はない。私自身も面白いとは思はない。隱居者はもう塵世の羈絆を脫してゐる、しかし私はしよつ中俗世間のために災ひされてゐる―私の唯一の慰めは私の妻の信賴と同情である。

私は何も友人達に對しての一切の感情を消失したといふのではない。私はやはり友達が好きだ。友達も私を好いてくれる。たゞ上海に殘つてゐる友達は、私と同じに上海を離れ得ぬ困難があるのである。そして上海を離れた友達は私やその他の上海に殘つてゐる友達との間が疏遠になつてゐる。來るもよし、行くもよし、これがもと〳〵人生幸福の一つなのだ、しかしこれは物質的條件に適合してゐなければならぬ。私は香港や、漢口、雲南、四川にゐる友達が眞に天眞に天下には自ら孤島に在つて犧牢とならうとする馬鹿もあると信じ得るとは思はぬ。それに又傳へ聞く如く、私のそれら外埠にある友人が各種の淺薄な態度で鄙俗な論調を發揮してゐるといふことも信じられぬ。よしんば私の十幾年の文章、談話、行爲、態度が稍深い印象を與へなかつたとしても、少くとも私の金錢を愛しない性格、虛榮で學問をやることを好まぬこと、權利を好まず天眞を愛すること、それには多くの事實があつてみんなに回想出來るであらう。

回想は歷史に缺くことの出來ない要素である、推論と判斷も缺くことは出來ぬ、この一文は私の一部の友人のために敎へようとするものである。そして又一部分は私と同じ境遇にある友人のために合奏曲を奏せんとするものである。

本文は着筆の時にはこんなに長くならうとは思はなかつた、數千字で足ると思つてゐた、それが數萬字を書いた。簡明ならしめるために數はそれを三節に分つ。第一節は私がいかに早く戰爭の發生を斷定してゐたか、そして楊樹浦の寓所を離れる前の事實を述べる。第二節は私が楊樹浦を離れてからどんな浮浪者的な生活をしたかを書く、第三節は私の數回の移轉、いかに自分で環境に對處したかを書く。

私は結局いかにして生活してゐるのか？私の生活は私だけの特殊なものなのか？私の生活は一行發表する價値があるのか？私の生活について人が讀んで一體何を得るのか？これらはやがて明らかになることである。

一、「最後關頭」を指摘す

上海に、一年ゐて、殆んど一度も家を出たことがない、社會とは全く關係を絕つてゐた。朝から晩まで新聞や本を讀む以外は、たゞ家の者と將來の生計について相談するだけであつた。私のゐる所にやつて來て、私が一體何を食つてゐるのか糠を食つてゐるのか、それを見に來るやうな友達もない。私はいつもこの數ケ月の經過をずうつと始めから話す、すると彼等は溜息をつき私も辛い氣持になるのである。

本來懶惰であるといふのが一つの原因であつた、色んなことが私を失望させたのも一つの原因であつた。しかし最大の原因はやはり生活の方式に忽ち極端な變化が起つたゝめであつた。心神慌て自分で安定を失つたのだつた。

時に人は「一世をむだに過した」と感慨深げに言ふ、私も自分で一年をむだに過したといつも嘆息する。公のために私のために、國のために家のために、何にも成すところはなかつた。これといふ成績もあげられなかつた。しかし仔細に考へれば、この一年はいかなる一年よりも面白かつた。意義があつた。多くの事で敎訓を得た。多くの問題で解答を得た。私は又多くの疎略に罰された。私は又多くの過失は處にしてゐた點を注意した、忘れてゐたことを思ひ出した、もう最後の審判でも受けた如くである、靈魂は肉體を離れてゐない、肉體はなほこゝに生きてゐるが。それにこの一年來、本も讀んだ、文章も書いた、それに考へを變へ試みたこともあつた。自分で過つた危險と困難から經驗と認識も得た。すべての犧牲、變化、失敗、成功を詳しく述べれば薄い一冊の本にもならう。

私が鳥だつたら

泉秋月

若し私が鳥だつたら
アカシヤの蔭で
嬉しい戀を交してゐる二人に
「戀といふものは火と同じだよ
燃えてしまつたら
後には灰が殘るだけだよ」と
靑雲の上から
聲だけで知らしてやるんだが
「邪魔するなッ！」となぐられぬやうに

若し私が鳥だつたら
使ふことを知らずに貯めてゐる吝嗇家に
「お前は世界一の大馬鹿者だよ
人は死んだら
何にも出來やしないんだよ」と
家根の上から
そつと敎へてやるんだが
でないと
疑はれる惧れがありますからね

若し私が鳥だつたら
十年一日の如く
課長にもなれずに
机にかじりついてゐる連中を
フンと嘲笑つてゐる人達に
「賣れもせぬ詩をつくつたり
小說を書いてゐる狂人奴！
お前達は或る意味における
性格の破產者だよ」と
彼等も思つてゐることを
大空に歌ひ乍ら
心から理解させてやるんだが

若し私が鳥だつたら
嘘僞と、不便と、利己と、束縛と、戀と、惱みと、狂人と
間違ひの
この世界から
飛んで逃げるんだが
そうして空の彼方から
金を儲ける道と
大臣になる夢を見てゐる人間に
莨でもひつかけてやるんだが

ガクゲ手帖

代用品時代
―谷崎譯「源氏物語」をめぐつて―

「源氏物語」が日本の誇るべき古典である事は間違ひない事實であるし、それが何しろ九世紀をへだてた時代の所產であるがため現代日本のインテリの常識を以てしても容易には理解出來ぬ代物であることも間違ひのない事實である。したがつていまこの「源氏物語」の現代語譯が現れることも決して無意義なことではない。

しかし現代語譯―源氏物語―は、やはりあくまでもオリヂナル源氏の代用品でしかない筈である。それは人々を本物の源氏に近づけるための橋渡しの役目をなすだけのものであるべきである。人は谷崎譯源氏を讀んだからと言つて、決して本當に源氏を理解したといふことは出來ぬであらう。まして谷崎はその飜譯に當つて出來るだけ原文の文學的香氣を失はぬやう十のものも七つか八つしか表現せぬといふやうなやり方によつたと自分で言つてゐるのである。

當今はまさに代用品時代である。しかし代用品にも色々あるのであつて、中には代用品の方がよりすぐれたやうなものもあらう。より目的を達するものもあらう。しかし源氏は外國の作品ぢやない、日本の文學なのである外國のものゝ飜譯とは全く異つてゐる。

いかにコンマーシャリズムの立場からだとはいへ出版書肆の谷崎譯源氏を買はざれば人に非ずといつたやうな言ひ方は苦々しいのである。「ほんものゝ源氏への手引きとして」といふ當然そこに置かるべき條件が巧みに省略されてゐる。いつそ或ひは「ほんものゝ源氏けりや」と言ひ換へてもいゝのだ。

谷崎の仕事をけなす積りは毫もない。しかしその現代文への置き換へについてもすでに相當の批判が行はれてゐることを人々は知るべきだ。代用品といふより「虎の卷」とでも言つた方がいゝかも知れぬこの谷崎源氏の本質を人はよく理解する要があらう。（篤木想）

書架

本欄紹介希望の新刊は本社編輯局宛一部御送附相成度し（係）

△發明の滿洲（三月號）加藤二郎「資源と科學」香津良平「技術動員」その他發明界の消息を盛る（新京大同大街康德會館、滿洲發明協會、四十錢）

△軍犬讀本（六ノ三）坂本少將「軍用犬物語」その他軍犬に關する諸記事あり（滿洲軍用犬協會）

最も確實な
白毛赤毛染　るり羽

白毛赤毛染は、染上りがスッキリとして、自然色そのまゝに染るのが上策です。然し仲々さうゆかぬ染毛劑が多いやうです。るり羽は發賣以來二十餘年、而かも常に醫藥學の最新研究を加へつゝあるので、最も確實な理想的染毛劑と言ふべきです。その染上りの快適さ！　ぜひ〳〵御愛用下さい。

特長
スッキリとした自然色に染まる
毛髮を絕對に損めない
洋髮、日本髮何れにも良い
洗つてもハゲず、永く保つ
襟や枕を汚す憂が絕對に無い
使用法は極めて簡單、直ぐ染る

定價　廿五錢　卅五錢
（全國藥店ニアリ）

喘息並ニ一般袪痰鎭咳に
アスモン錠

喘息の高潮期、即ち發作の起つた場合、アスモン錠はトンプクとして奏效す。誰もが用ふる注射のやうに、喘鳴がとまる、呼吸が樂になる、痰が切れる、實に愉快である。

アスモン錠はそのやうに頓服としても效くばかりでなく一時をしのぐ藥劑と違ふ點はこゝにあり之を續けてのめば發作を豫防する。之を治療藥として推獎される所以でもある

痰セキの治療には……

アスモン錠は喘息にもよく效く程であるから頑固のセキには喘息の場合の半量でよい。

價格　五十錠入　百錠入
ほかに粉末、液劑並に注射藥あり

製造元　順天堂醫化學研究所
發賣元　株式會社田邊五兵衛商店　大阪市東區道修町三丁目

室內外の塗裝は
關東軍・滿鐵・滿洲國・御指定
合名會社 T.A 天野商店塗裝部へ
電話代表③六二一一番

一回効散

齒痛と頭痛に

キヤメの速いが評判の回効散は神經痛にも大變よくきくと言つてドコの藥店でも近頃素晴しい賣れ行です

論より證據一度おためし下さい

本舖　東京 大阪　森田製藥所
（全國の藥店にあり）

松竹大船　映畫主題歌
女性の戰ひ
佐藤惣之助詞　細川潤一曲
キングレコード
林伊佐緒　●女性の戰ひ
松島詩子　●なほみの唄
14　KING

ベートーヴェン曲　作品三六
第二交響曲
巨匠　クライバー　指揮
ブリュッセル・ナショナル交響樂團
―二長調―
美麗アルバム入　解說書及び譜表付
二十三圓二十錢
諸權威絕讚！
巨匠クライバーの完璧の名指揮、此の曲の最高權現に輝く黃金盤！
38
日本テレフンケン　洋樂のキング

極彩色の大繪圖

サロンキング
新京銀座新道・電③-4089

國產最高級
セーロン種
アルマ紅茶
販賣店　大石茶舖
驛町二丁目【太子堂前】　電話3六四二七番

ニポンド入・一ポンド入・半ポンド入

全滿のパトローゲン御愛用の赤ちやん方！
皆樣お健やかでいらつしやいますか
さて昨年は需要の驚異的激增に依りまして全國的に品不足を來たし、お所によりましては、心ならずも品切れの止むなきに至り大變御迷惑をお掛け致しましたことは何とも申譯がございません。其後配給の最善を期する一方生產擴充を急いでをりましたが增產計畫も近々完成致しますので今後の品繰りに就きましては品不足には聊かの不安も無くなる事になつて居ります故、御安心の上引續きパトローゲンを御愛用下さる樣偏にお願ひ申上げます。數ある育兒料の中から特にパトローゲンを御撰擇下さいましたことは何と申しましても御愛兒の爲に誠にこの上もなき御幸せと存じます。氣候に惠まれない滿洲での育兒にパトローゲン程適してゐる育兒料は御座いません。榮養學の泰斗ビタミンBの始祖現滿洲國大陸科學院長鈴木梅太郎博士完成のパトローゲンは事實世界無比の哺育料として既に專門醫師の間に定評のあるばかりでなく、到るところで好成績を收めてをります。何卒今後共御安心の上、御使用下され御愛兒の御成育に一層御精進の程お祈り申上げます

母乳代用・世界的優良配合粉乳
パトローゲン

監製・財團法人糧食研究會　製造・明治製菓株式會社

食料品と海產物
日本酒・ビール
サイダー・醬油
罐詰・調味料
鹽鮭・鹽鱒
昆布・若目
煎子・漬物
合資會社
光武商店
哈爾濱・牡丹江
齊齊哈爾　佳木斯　黑河

美シイ掛圖ヲ學校へ

ウチデ服ンデヰル若素（わかもと）ノ掛圖引換券ヲ先生ニ差上ゲヨウ。ソシテ勉强ガヨク出來ルヤウニ若素（わかもと）ノ會社カラリツパナ掛圖ヲ私タチノ學校へ貰ハウ。

胃腸 榮養 複合ヘーフエ菌劑 若素（わかもと）

便秘と下痢

およそ便秘と下痢の如き正反對の症狀を呈する病氣が、同一の藥劑で治療せられるといふことは、在來の對症療法の立場から見ると、全く不合理のやうに考へられる。しかるにヘーフエ菌劑 若素（わかもと）はこの相反する二つの病症に用ひられて、各々効果を發揮する。これは本劑が便秘と下痢に共通する原因たる腸機能の衰弱を恢復してその機能を活潑ならしむる作用にすぐれてゐるからで、在來の對症藥に對して原因療法劑と呼ばれる所以である。

生命を縮める便秘

便秘は不斷に劇甚な苦痛を與へる病氣でないために、治療がおろそかにされ易いが、慢性的に健康上に及ぼす害惡は他の急性の重篤な病氣に較べて決して劣らず、徐々に生命を侵蝕する。

腸内には健康時と雖も大腸菌その他の無數の細菌があり糞便を分解醱酵させて種々の有毒物質を發生し、これが血液中に吸收されて全身を循環するので、血管壁を硬化せしめて高血壓、腦溢血の誘因となり、老衰を早からしむるのみならず、婦人に多きニキビ、シミ、ソバカス等の容色を害ふのもこれに原因することが甚だ多い。

若素（わかもと）は常習便秘に對して、在來の植物性下劑、鹽類下劑とは全く異りたる作用により、よく便通調整の目的を達する。それは本劑の特色たる細胞原形質賦活作用によつて、衰弱せる腸管の機能を恢復し、弛緩せる蠕動運動を活潑にするからであつて、何等の副作用、刺戟作用なきのみならず兼ねて消化吸收を旺盛ならしめ、榮養を增進する効果がある。

バラセルスス 十六世紀スヰスに生れ、獨創的の治療法により第二世紀のガレン以來の醫學を訂正した大家

慢性衰弱を招く下痢

常習便秘に對立する慢性下痢も經過の長い病氣で、これは患者自身治療に焦慮するに拘らず、數月、或は數年を經過した慢性症となつた場合は、容易に輕快に向はず、僅かの食物の變化、寒冷の影響等で病勢逆轉し、患者は食物に對して神經質となり、飲食を享樂することが出來なくなり、一方榮養低下して、病氣に對する抵抗力衰へ、感冒、結核等に罹り易くなる。

これに對して在來の療法はほとんど庇護療法に終始し、食物を制限し、消化劑によつて衰へたる消化作用を補ひ、收斂劑によつて昂進せる腸内の分泌を抑制する等の手段を講ずる。

然るに若素（わかもと）は常習便秘に對すると同じく、細胞原形質賦活作用により衰弱せる腸機能を恢復し、本來の生理作用を旺盛ならしめるが故に、腸自體の消化力が昂まり、よく諸種の食物の攝取に耐へ、腸內分泌の過大も正常となり、過敏なる蠕動も調整されて、自然の便通を得るに到る。從つて榮養も恢復し、體力增進して强健なる胃腸となるのである。

品質更に向上

我社の完備せる研究所では、酵母學並に藥學の進步に併行して、發賣以來累次に亙つて若素（わかもと）品質の向上改良を爲し來つたが、最近に於てまた、製劑技術と原料たるヘーフエ菌及び配伍藥用菌の品質に著しい改善を加へた。されば今日全國で販賣されつゝある若素（わかもと）は、ビタミンB複合體と酵素を始め凡ての成分が一層强化され、之に依て複合ヘーフエ菌劑としての特長を遺憾なく發揮せしめてゐるので、その効果は昔日に數倍するものがある。

藥價低廉 一日量數錢

粉末九〇瓦 錠劑三〇〇錠 壹圓六拾錢

株式會社 わかもと本舖 榮養と育兒の會

東京・大阪・奉天・天津・上海

延吉營林署事件白日下へ
範圍全滿に波及し 起訴者三十八名
林野行政繞る醜惡事

曩に延吉地方檢察廳及び間島省警務廳司法科の手によつて檢擧された延吉營林署事件は取調べの進捗によつて延吉の一地方事件より全滿に波及し、林野行政を繞る日系官吏と木材業者の收賄、僞造公文書行使詐欺等幾多の醜惡なる犯罪が續々と暴露され三月廿日起訴されるに至つたので、廿四日關係當局より左の如く發表したが、收贈賄金額は十萬圓に及び、起訴人員は官吏十一名、業者廿七名の三十八名に上り、最近日系官吏の自肅自戒が叫ばれてゐる折柄、治外法權撤廢後最初の事件として注目を惹くべきものがある

發覺は巷の噂から 暗に取引された贈、收賄

事件の概略は康德三年度より實施された滿洲國の木材伐採が官營となり、林野局によつて行はれるに及び民間木材業者の一部に於いては自己の利益增大を圖らんがため
一、林野局の指定請負人の推薦を受けんがため
二、營林署よりの伐採數量の割當てを增加して貰ふため
三、自己に好都合な伐採地域の指定を受けんがため
四、單價を高くして貰ふため
五、伐採に當つて業務監督に便宜を受けんがため
營林署々員に贈賄、饗應し、またその衝に當る日系官吏は收賄するほか僞造公文書行使詐欺を行つたもので、起訴人員三十八名、檢擧人員七十五名、關係者百數十名の多きに達し、ペン書きの調書は一萬頁に亙る大事件で三月二十日起訴と共に延吉地方法院に廻付された

昨年十月十六日檢擧して以來滿五ヶ月にして一切の取調べを完了した宮本主任檢察官（現司法部檢察科長）生田、木暮、松室各檢察官の功績は澤木檢察廳長、芦澤間島省司法科長、河口警佐、馬場警尉の活動とともに特筆すべきものがある

事件の端緒は延吉營林署員多數が頻繁に木材業者より饗應を受け、或は金品の贈與を受けてゐるとの噂さが濃厚となり、昨年三月頃より間島省警務廳芦澤司法科長は澤木檢察廳長と緊密なる連絡とり河口警佐、馬場警尉を指揮し內偵をすゝめてゐたが、幾多の確證を摑むに至つたので中央に報告し、遂に昨年十月十六日二十數名の家宅搜索を行ひ多數の證據品を押收し、關係者一同に拘引狀を發し身柄を延吉監獄に拘留した、而して澤木廳長が事件の主任者、宮本檢察官が搜查主任となり黑河より木暮檢察官、齊々哈爾より松室檢察官の應援を求め、取調べに當つた結果、贈收賄のみならず公私文書僞造、會計よりの詐取が漸次發覺し、遂に事件は新京林野局に進展した、本年一月林野局經營科の中川技佐、川西技士を延吉に留置追及したところ事件は牡丹江、哈爾濱、湯原、勃利綏化、黑河の營林署に及び多數業者に關係あることが判明し、こゝに事件は一地方事件より全滿に波及擴大するに至つた、而して當局では事件の性質上愼重なる態度を以て臨み特に治外法權撤廢前の詐欺饗應、公文書僞造、商品券收受は起訴せず、事件の範圍を極めて縮小すべき方針をとつたに拘らず、三十八名の起訴を見るに至つたのは如何に事件が廣範圍なるかを物語つてゐる、滿洲國官行斫伐百六十萬石の中延吉營林署管內は百萬石の多數を占め、請負人の指定その他に關しては大部分林野局、經營科官研殿の權限となつてゐるも、實際は現地營林事務所長の推薦如何によつて左右されてをり、殘木拂下げの如きもその指名を得れば一ヶ年に三萬圓乃至五萬圓の利益はあり業者の中には一ヶ年間に殘木拂下げのみで二三十萬の利益を上げてゐる

刷新の一途進む 肅正林野局

林野局職員の不祥事件に關して林野局では既に昨年人事異動を斷行するとゝもに種々對策を講じて刷新を圖つてゐるが今後特に現業員の監督を嚴重にし、業者との接觸面の多き一部職員に對しそれ〴〵自覺を促して萬全を期してゐる右につき林野局某氏は左の如く語つた

誠に申譯ないことゝ思つてゐます、起訴された者及び不正行爲のあつた者はそれ〴〵處分しましたが、今後はこの樣なことのないように努め、滿洲國林野行政の圓滑なる遂行に邁進する

起訴者の罪狀

起訴された者の主なる罪狀は次の通りであるが林野局技佐中川猪四郎、同技士川西長重郎の兩名は昨年十二月第一次檢擧後に中央より現地に出張した事件の狀況を調查して歸京した後に業者より五百圓、千圓といふ金額を業者より貰つたものでその圖々しさに係官も呆れ返り中川の如きは家宅搜索の際に商品券が五十枚もあつた

▲上條嘉一郎 康德四年十二月以降に於いて二萬八千圓の現金を收賄（その以前を加へれば三萬二千圓に上つてゐる）佐藤虎男名義で興銀に二萬二千圓の貯金をなし一萬圓を櫂梅次郎名義で內地に送金してゐる外に請負金額を僞造し六千三百圓を詐取
▲中村軍良 起訴された收賄金額九千四百五十圓
▲村山申 現金九百圓を收賄二千餘圓の饗應を受く
▲辻本文彌 收賄現金三千二百圓（治廢以前を含めば一萬圓に上る）
▲向井一夫 收賄現金三百圓
▲岡虎彌太 同八百圓
▲全弘一 同五百圓
▲中川猪四郎 同四千圓（治廢前を含めば七千圓）
▲川西長重郎 同四千百圓
▲野仲勝喜 工事を施工せざるに完了したことにして一萬二千圓を詐取

起訴者人名

收賄（元延吉營林署長）中村軍良、收賄、僞造公文書行使詐欺（同技佐）上條嘉一郎、收賄（同技佐）村山申（同技士）辻本文彌、向井一夫、岡虎彌太、全弘一（林野局技佐）中川猪四郎（同技士）川西長重郎、僞造私文書行使詐欺（同雇員）野仲勝喜（元延吉營林所技士）僞造公文書行使詐欺（同雇員）高積善、贈賄善益組こと車善君、吉田組こと吉田敬治、櫂梅次郎、佐藤組こと佐藤虎男、東滿組こと黃炳綠、林秉圭、同茂組こと李甲生、純義興こと徐文魁、大東洋行こと中島信吉、和信昌こと全在鴻、岩間詩包、石光洋行こと吉武常一、岩村組こと金秉昇、吉本組こと山內一朗、陸吉本豐治、丸山洋行こと丸山肇助、久保田組こと久保田千代一、間島林業こと李容頭、李成均、祥泰公司こと安田長榮、大江組こと大江實、山岸組こと山岸長作、佐々木魁一、鈴木午之助、末吉蒲太、森川庄藏、森川龍三

司法當局は語る

日系官吏の大小瀆職事件が傳へられてゐる際、司直のメスによつて暴露された今回の延吉營林署事件は各方面に一大センセイションを捲起してゐるが、今事件に對する滿洲國司法陣の態度及び今後の方針は特に注目すべきものがあり當局では左記談を發表した

及川司法部次長談

本件檢擧の心構へに就いては別項平田次長の御談話の通りでありますが本件は治外法權撤廢後日系官吏の瀆職罪に付て始めての大量的檢擧を爲したものであります、本件に依つて滿洲國に在任する所謂日系官吏は深く

反省し自肅自戒して戴き度いと共に一般業者側に於ても共に一段の緊張した氣分を以て戴き度い、共に自肅自戒して戴き度い、次に本件は豫審制度の可否論に對し一つの生きた資料を提供し、又大きな示唆を與へたものと思ひます、それは我國の刑事訴訟法に於ては豫審制度を廢止してありますが、其の可否に付ては日本側に於ても可成注目して居る所であります、然るに本件の如き內容複雜にして起訴人員三八名、檢擧人員七五名、關係者百數十名、其調書も一萬餘頁に亙る尨大なものを少數の檢察官の手により着手後僅かに滿五ヶ月にして一切の取調を完了し公判に附することが出來たと云ふことは全く非常な異例に屬するものと謂ふも過言でないと信じます、第一回の公判も來月下旬頃迄に開くべく目下鋭意其準備をなして居る次第で、之は我國司法制度の誇とすべき點であり、此の點からも本件は相當注意せられて可然事件だと思ひます、又本件は檢察官と司法警察官とが

一心同體と爲つて司法權の威信昂揚の爲其の鋭鋒の一端を現はしたものであり、今や整備を終つた我國の司法權は之を契機として今後愈々其本來の面目を發揮するであらうと思はれます

薄田治安部次長談

延吉の營林署事件は其の內容並に罪質は司法部發表の通りであつて關係者百數十名に及ぶ計畫的惡質犯である、抑も官吏が私慾の爲國法を犯すが如きは誠に遺憾の點であつて我國發展の最大禍痕を爲すものである、幸ひ今回は檢察當局と警察とが緊密なる連絡になり、眞に水も漏らさぬ周到なる計畫と最大の努力とに依つて、一大檢擧を斷行され自滅とする外戒に資し得たことは欣快とするものであるが、從來我國の刑事警察網は未だ完璧の域に達して居らず勢ひ犯罪敢行の餘地があつたのであるが、治外法權撤廢後の今日として刑事警察力の擴充に最も力を致し警察當局の自覺を促し今後益々密にも檢察當局との連繫に努力すると共に此の種犯罪の絶滅を期する方針であつて返す返すも今回の檢擧が一般の自肅に效果あらんことを切に御願する次第である

最高檢察廳平田次長談

如斯事件が發生した事は國家としては寔に遺憾至極のことであり、不幸にして本件に連座した被告人並に其の御家族に對しては御氣の毒のことに思つて居ります、本件被告人諸君も之迄

林野行政を通じ滿洲國の產業發展の爲努力をして來られた人達であり、之を檢擧した檢察官も檢察の立場から共に國家の健全なる發展の爲に盡して居るものであります、此の兩者が偶々起つた犯罪を機緣として一方は調べを受くる立場に相成つたことは檢察官側から見れば遺憾な事であり、被告人側より見れば不幸な出來事であります、然し兩者は決して相對立した存在ではなく、犯罪といふ機緣を通じ之を契機として國家の輝かしい發展の爲に協力すべきものであると思ひます、今回事件の檢擧に從事せられた檢察官諸君も此の心構へを以て取調に當られたものであり被告人等も此の檢察官の心構へを良く諒解し自己の過ちを悔い率直に事實を

自白して具れたものであると聞いて居ります、斯の如き內容複雜にして多數の關係者のある事件が少數の檢察官の手により檢擧に着手後僅かに滿五ヶ月にして一切の取調を完了し公判に附することの出來たと云ふことは被告人等が檢察官の氣持に協力して吳れた御蔭であると思ひます、凡そ犯罪は家庭の事情等のみに依つて發生するものではなく其の時々の周圍の環境、制度の缺陷に其端を發するものであります、此度の事件に依り被告人等の個人生活並に家庭生活が新しく更正せられ又被告人等の過失を通じて環境の特異性制度の缺陷が幾分でも是正せらるゝなら所謂禍を轉じて福と爲すものであり、此度の檢擧も生きて來るのであります犯罪事實に對する認定は裁判を經なければ確定しませぬが不幸にして

有罪と確定した場合にも判決を通じ滿洲國の產業の主要部分である林野行政が一段と飛躍的の發展を爲し、又被告人等の個人並に家庭生活が新しく更正せらるゝ事を吾々檢察官は念願して居るものであります

▽滿獨追加條約△ ▽調印祝賀宴△

滿獨修好追加條約の締結を祝ふ祝賀宴は廿四日午後六時から興亞街の總理官邸でワグナー公使、キュールボルン參事官等ドイツ公使館員を中心に主人側張總理、岸次長等政府側各關係者多數出席の上開かれデザート・コースに入るや先づ張總理起つて別項の如く滿獨親善の强化と相互信頼の愈々深まるべき旨を强調し、これに對しワグナー公使も同樣世界の平和維持と人類文明の擁護に向つて兩國は緊急に提携すべき旨を力說してこれに應へ兩者何れも盃を擧げて兩國の隆昌を祈り和氣藹々裡に八時宴を閉ぢた

刑務所內外の連絡に 取調一時頓挫す
苦心打破の檢察陣

事件は調書一萬餘頁の尨大に亙る大事件であるに拘らず、少數の檢察官の手により着手約五ヶ月にして一切の取調べを完了したが、取調べの衝に當つた各檢察官の苦心は並々ならぬものがあり、殊に昨年十二月頃收容者の刑務所內に於ける通報、即ち刑務所內の囚人、雇人を買收し鉛筆紙片を入手して所內の通絡をとるとゝもに所內と外部との連絡も行はれて取調べが頓挫した際の苦心は普通ではなかつた、この所內及び外部との巧妙なる通報が未發見の場合は事件は延吉の一地方事件に終始したものとみられるが、偶然通報を探知するに及び事件は全滿に擴がるとゝもに取調も進捗し檢察陣に最後の凱歌が上つた、然しながら內地より赴任して直ちに延吉に赴いた宮本檢察官の努力をはじめ、親の危篤の報せに歸郷せず死目に逢はなかつた生田檢察官、初產の喜びにも歸宅出來なかつた小暮檢察官、疲勞の末入院した田中檢察官の隱れたる犧牲は特筆すべきものであらう

"晝から遊ぶは誰だ"と 茶房、映畫館檢索
昨日巷に怖い眼光る

春の防犯的見地から首警司法科防犯股では廿四日午後股員總出動の下に全市の喫茶店、映畫館の一齊檢索を實施したこの日あたかも諸官廳は給料日の翌日であり、事務時間中役所をサボル怠惰な官吏や無職の不良徒輩が徘徊し、巣喰つてゐるので、これをねらつて網を張つたのであるが、概して好成績、總務廳やその他役所の若い官吏が喫茶店でサービスガール相手に有頂天になつてゐたのを三、四名發見、嚴重說諭して釋放した、尚この檢索によつて檢察員の眼をグラ〳〵させた一事があつた、それは喫茶店に制服制帽の中等學校生徒が入つてキャッ〳〵と騷ぎ立てゝゐたことで、たゞならぬ情景にハッとして訊問したところいづれも修學旅行中の內地中學生と判つてホッと胸撫で下ろしたが、それにしても修學旅行中とは言へ非常時學生の身で面白くない傾向であり延いて在京中等學校生徒には甚だ迷惑であり、旅行監督者は自由行動の際充分の注意をと希望されてゐる

遭難機に對し 本部の推定

中華航空ロッキフィード機の遭難については搜查本部の推定によれば廿三日午前九時十五分飛行場よりの氣象通信に對してO・Kを與へた遭難機はその時既に暴風圈內にあり天津へ引返すことが不可能となりそのまゝ小平島上空まで飛來したが折柄の烈風に加へ吹雪のため視野を遮ぎられ急旋回をした途端海上に叩きつけられたのではないかとされてゐる

小平島附近に 外套漂着

廿四日朝來搜查續行中の中華航空公司機の遭難地點は或は小平島沖合ではないかと見られてゐる折柄廿四日午前十一時十分頃小平島、黃泥川間において右遭難機搭乘者の物と覺しき外套三着漂着の報に接し黃泥川派出所では直ちに現場に急行した

堀山医院 產婦人科 蓬萊町一丁目 電話③3180

起訴事實を認めて 微笑する被告
午後の三江好公判

（本紙第三頁に午前中の分旣報）反滿抗日匪三江好こと羅明星及び配下北斗こと孟昭慶に係る判徒法違反被告事件公判は廿四日午前十時半より中央法衙大法廷に開廷、正午休憩の後午後一時再開、午前中に引續き三江好の事實調べに移つたが、午前中の豫備訊問に對し、午後は大同元年陰曆八月十三日の張家灣縣襲擊事件、同年陰曆十一月の婁門大事件康德二年七月二十九日土們嶺の國際列車襲擊事件等悪虐限りなき罪狀について詳細に訊し、次いでソ聯及び在滿抗日團體との關係、蔣介石、何應欽との會見等興味ある調べは進展、傍聽席は一語も聞き洩らさじと耳をそばだてほの暗い感じの大法廷は一入森嚴さを加へ、緊張した空氣が室一杯に充滿し聞く者、聞かれる者の膠のみがピーンと響き渡る

問 何應欽との會見の際現在空軍がないが、空軍が充實すれば日本と戰つても負けない、それまで自重しろとの訓示を受けたか
答 さうでした
問 何應欽の言葉は法螺と思はなかつたか
答 ほんとうではないと思つた
問 蔣及び何は被告を心から反滿抗日の有力なるものとして會見したのか
答 蔣介石はさう思つて會見しました

次いで蔣から總司令として任命された經緯、反滿抗日運動の指令授受、入滿から逮捕まで等について訊ね傍聽席を幾度かハラ〳〵せしめた、結局被告三江好は起訴事實の大體を認め、總司令の名は蔣介石から任命されたものではなく繰り返へされた反滿抗日の思想については一喰はんがため、また民衆を救はんがためのものであつて斷じて反滿抗日の氣持でなかつた」と徹頭徹尾これを否定し、午後三時半前後四時間に亙つて三江好の事實調べを終り閉廷

三江好は長時間に亙る取調べに對しその態度はいさゝかの亂れも見せず多くの滿人犯罪者が警察で自白したことをも法廷に於て否定するが如き女々しさもなく、時に微笑を浮べ落ちつき拂つて事實を事實の儘に述べて行つた、あたかも諦觀したかの如き立派な態度はさすが部下一萬數千を有するかつての綠林の王者として貫祿を示し、蔣介石をして信頼せしめたことをうなづかせるものであつた、尚次回公判は來る四月十二日午前十時よりである

かぜトブゝう 一番よくきく 橋本散

東亞都市會議參列者に甲冑贈呈

【東京國通】四月一日から開かれる東京市長招待の東亞大都市交驩會に出席する滿洲、支那、蒙疆の十一都市の市長へ小橋市長から甲冑、具足一式づゝを贈呈することゝなつた、この甲冑は時價百數十圓の絢爛たる緋縅の鎧金色の兜等見事なものである

ディック・ミネ挨拶に來社

廿四日から豐樂劇場に開演中のディック・ミネ、ベティ、稻田は同日一行代表黑川史津哉、豐劇宣傳部吉見哲兩氏に伴はれ挨拶に來社した

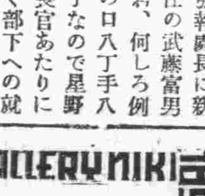

弘報處長に新任の武藤富男君、何しろ例の口八丁手八丁なので星野長官あたりにも言はれたらしく部下への就任の挨拶には「私は餘り仕事をし過ぎると言はれるので、これからはじつとしてゐて專ら諸君に働いて貰ふ積りである」と言つたものである▼だが持つて生れた性分、仲々じつとしては居れぬらしく、訪客でもあると椅子から立ち上り卓の上に斜めに腰を掛けて談論風發、これぢや將來が思ひやられさう▼「いやまだ尻の邊がモズ〳〵して落ちつかんのだらう」―そんな批評をする者もあるけれど…

けふの天氣 西乃至南の風時々晴れたり曇つたり
きのふの氣溫 最高三度七 最低零下七度一

入場無料
生田流邦樂演奏會
日時 昭和十四年三月二十五日午後六時
會場 西廣場滿鐵社員俱樂部
主催 錦友會
司會 三谷操錦
後援 新京中央放送局 新京和樂舞踊協會

募集
一、事務員 若干名 但中等學校卒業以上の學歷を有し經理事務に經驗ある內地人男子
一、能筆者（內地人男子） 若干名
右希望者は來る三月二十六日（日曜）午後一時自筆履歷書携帶來社相成度
新京康德會館四階 滿洲拓植公社

女事務員數名募集
一、資格高等女學校卒業程度 獨身の方
二、市內に確實なる保證人ある方
三、給料面談
右御希望の方は自筆履歷書、寫眞持參の上、三月二十五日、二十七日午前中本人來談されたし
日本自動車株式會社新京支店 新京市曙町三ノ二四 電(3)三三七五 三三五三

貸家貸間を求む
貸家（アパートにても可）
貸間（アパートにても可）
滿洲重工業開發株式會社庶務課 電②五一一二番

社宅下宿を求む
貸家、賣家、アパート、下宿、間貸を問はず左記宛申込を乞ふ
日本橋通三〇 社團法人滿洲綿業聯合會庶務課 電話（3）三三三八番

募集
女子接客係 數名
御希望の方は直接當事務所に御來談あり度し
帝都キネマ事務所

開店 廿五日
ホール改装のため休業中は御得意樣へ種々御迷惑御掛け申して居りましたが漸く竣成諸設備も完備致しましたので廿五日より開店致す事になりましたから何卒倍舊の御引立を御願申上げます
新發路（帝キネ隣） 清新安易 帝都グリル 電話②二三八七番

若殿膝栗毛

（禁上演上映）

中川雨之助
竹越一郎畫

女役者（三百）

爰は、三州岡崎の城下、その町はづれの矢作の大橋に近い空地に蓆小屋をかけて、昨日から蓋を開けた旅廻りの女芝居の一座があつた。

芝居は、毎夜六つ時分から木戸を開けるので、晝間はただ小屋の前にハタめく幟にそゝられて、繪看板を見に集まつて來る土地の女小兒や子守などで賑はふだけであつた。

座員といつても、座長の立花家市川龜代松を筆頭に役者と名の付く女は漸く七、八名あとは、お囃子、床山、衣裳狂言方などを合せて頭數は僅か二十名足らずの小芝居であつた。

座長の龜代松だけは、附近の宿屋へ泊るが、その他は皆樂屋で寢泊りをすることになつてゐた。

樂屋といつても、蓆小屋のことだから、幟の古いのを壁に引ッ張り廻して風を防ぐとか、或ひは衣裳葛籠の蔭で火鉢を抱へて寒さを凌ぐといつた、殺風景極まる樂屋であつた。

樂屋で巣を喰て居るその座員の中に、意外にも大阪で行方不明になつた香鳥が混つて居た。

大阪綿島さわ師の茂兵衛方から危ふく軍平の毒手を逃れた彼女は乞食にも劣らぬ苦しい旅をつづけて、またもや東海道を江戸の方に向つて居た。

重なる苦勞に彼女はもう精根が盡てしまつた。大阪邊でウロ〳〵して居ると、また軍平に捕まるか、堺の奇妙院の者に見付かるか、どうせ、碌なことは無いと思つた。

それに、尋ねる長七郎や、兄英之助も、いつ迄も上方にグズグズしてゐる筈は無く、もう江戸へ歸つてしまつたやうに考へら　てならなかつた。

そして彼女が勢州龜山の城下まで辿り着いた時には、旅の疲れで、體が自由にならなくなつた上に、路銀の殘りがもう一夜の宿料にさへ不足するやうになつてしまつた。

龜山では、場末の「松葉屋」といふ安宿に泊つて居たがちやうど、津の興行を打揚げて、龜山へ乘り込んで來た市川龜代松一座がその「松葉屋」へ投宿して、宮普請の御遷宮の祝ひ芝居を打つことになつた。

それが緣で、香鳥は、この一座へ加はつたのであつた。

江戸で誘拐されて、一度は遊女に賣られ、やつと助かつたかと思へば、今度は奇妙院の穴牢住居。その次が軍平の脅迫。そして最後は、旅廻りの女芝居……どうして彼女はそんなに不運なのだらう。運命の惡魔は、その肉を劑き、骨を削り、飽まで彼女を玩弄にせねば止まないのであつた。

座長の龜代松は、彼女を座員に加へることが出來て「これは大した掘り出し物をした」といつて喜んだ。

それもそのはずだらう、品といひ容貌といひ、香鳥ほどに整つた女が、田舍廻りの女役者の中などに滅多に有らうはずはなかつた。

そこで、龜代松初め重立つた者達は

『是非この女を一座の呼び物として、舞台に立たせよう』といふので、ソレ稽古だ、それ何だと、寄つてたかつて俄作りの役者に仕上げることに一生懸命だつた。

『武士の娘が、河原者といやしまれる女役者に……』と、香鳥は、悲しみに胸を張り裂るやうであつたが、生きて行くには……もう一度長七郎や英之助に、めぐり會ひたいといふ希望の前には……この際龜代松一座の勸誘に應じて加入するより外に、手も足も出なかつたのである。

家傳 辻の紅灸 一回五十錢 寶山堂

島の星月夜
高杉早苗の台詞に ミス・コロムビアの歌！
片面 高峰三枝子（雪降る山道）
レコードは コロムビア時代

廣告の御用は 電話3三三〇〇番へ

コソ泥と空巣狙に御用心
戸締用金具や錠前類種々取揃へて有ります
金物百貨店 西脇洋行 三笠町二丁目 電3二二四〇番

胃腸の強化に
强力消化酵素
タカヂアスターゼ（登録商標）
日常食物は　蛋白質、脂肪、含水炭素ビタミン等から構成されてゐます……
タカヂアスターゼが强力消化素である由因は食物消化に與るほとんど總ての消化酵素を含有してゐる點にあります　從て胃腸虚弱に原因する消化不良進んで榮養增進に賞用せられます
（說明書進呈）　30錠 ￥.40
東京・室町 三共株式會社
SANKYO 三共
005.M.059

美と健康が輝く
病芯治療藥で婦人病が速かに全快する

感激の勸め！
本藥は大變用ひよい小粒の錠劑で一日七日間一週の書状えまなく奏效し使用中入浴勉强、月經にも差障りなく、而も一日の治療費は五錢で自宅で秘密に治せるので感謝されます。
健康な愛兒を授かる　山口縣 長岡かつ子
お店の御繁昌をお悅び申上ます　貴藥を信用して使用させて頂いた賜物として妾も立派な子供を授かりました、お禮の申上やうもございません。
妾も使用せぬ前は下りものが多く、骨まで刺す冷え込みや月經の不順も堪へられず、子寶の惠まれない不幸が歎はれましたので居ります。
多產報國
事變の影響で昨年の人口增加は約三割低下してゐますが、美神丸の愛用により婦人病を治して出產率を高めたならばこの心配はなくなります。
藥價　五週分一圓八十錢　十週分三圓五十錢　二十週分六圓五十錢
御註文は振替、カワセ、代引で今スグ御申込み下さい。
本舖 大阪市東區南久寶寺町堺筋 宮内善進堂 振替大阪五七番
こんな症狀が治る
こしけが多くさん下る
冷え込み、月やく不順
頭痛めまひヒステリー
子宮下り曲り、內膜炎
結婚しても子ができぬ
夫婦仲が圓滿にゆかぬ
肌が荒れ美容が衰える
無代進呈
で見た試藥 證れと書いてハガキを本舖へお出しになれば美神丸一週分と婦人の衞生寶典その他を送料も頂かずに無代でお送りしますから今スグお申込み下さい
コシケ・婦人病 全快者が多い婦人藥
美神丸

H―74
牛乳石鹸
肌健康への近道は…
良質の石鹸で・常に肌を清潔にすることです！
肌百年の健康美

近代人の志から
赤毛染
製法特許專賣
粉末只一品・水で溶いて直ぐ染まる

帝國大學化學實驗室に於て研究完成！
ナゴンは從來のヂアミン製劑とは其の製法を全く異にし、非常に衞生的に進歩改良されましたから永年使用しても
●絶對に視力が衰へません
●心臟や腎臟が弱りません
●血壓が高くなりません
●肩や首筋がこりません
然も簡單で見事に染まり、毛には永く持ち、地肌についてもとれ易く、其の上、毛も切れない、誇るべき發明品ですから、安價なものに迷はず一生の健康や毛髮のために、一日も早くナゴンを御愛用下さい
納言 ナゴン
大阪市東區南久寶寺町三 宇野達之助商會藥品部・定價四〇錢・六〇錢・送料各…・海外郵送料實費
全國デパート・藥店にあり・品切の節は直接發賣元へ御注文下さい・振替大阪三一五九五番

颯爽と働く近代女性はハンドバッグ化粧に
皆んなが皆んな
固形ドーランタンゴを愛用
それは……こぼれないから！
お膝を汚さないから！
能率的で……とても樂しいお化粧が出來るから！
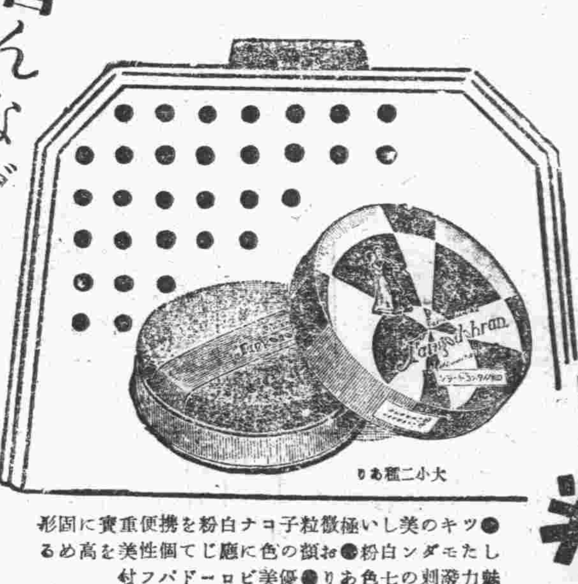
大小二種あり
●キッスの美しい極微粒子白粉を携帯に便利な固形に
●白粉とお頬紅の色に應じて個性美を高める
●魅力溌剌の七色あり優美なコンパクト付
風島メール本舗・株式會社・宇野達之助商店・東京・大阪

日日案內

◇三行一回金六十錢　◇被履歴一回金四十錢　◇五行一回金八十錢　◇十行一回金一圓八十錢

代書とタイプ印書は東一條通稻荷神社南約一丁南洲堂で 電3五一三六番

古物 丸八商店 興町二ノ一八 電3六〇四一番

簡易宿泊所 城内東四馬路二八 公益旅社 電2一七五〇番

看護婦附添婦家政婦募集 中央看護婦會 新京入船町 電3四五〇一番

恩給擔保貸付 大連市西公園町一七九 恩給金庫

看板 電3二四八四 有廣社

製箱 工場古物問屋河內屋商店鐵道北 電3二三五四番

女中女給事務員ボーイ其他 男女職業紹介 募集 日、滿人 ダイヤ街梅枝町楠野ビル 國都紹介所 電3六七〇九

カメラ修理 新京銀座 乾寫眞機店 電話3二三九〇

株式外交員募集 履歴書持參本人來談 中央通五 富士屋株式店 電3三九五三

サック 風化し易く用多し御出は專門の當店に限る 富士町二ノ一四 新京名物 性の百貨店

紫雲社 美術看板部 佐藤信義 ペンキ・塗裝部 水性・塗裝部 佐藤博信 電話大經路2一一二〇 三一六一六號

トラックの御用は 平野工務所 祝町五丁目六 電3五四五四

引越荷物土建材料運搬 內地みやげ電話次第配達 ロシヤ菓子 中央通二十一 小包發送 勉强引受 三泰公司 電3二七四七番

失業路頭に迷ふ者人を求めたき者共に本會へ 新京東三馬路 電2一〇八五 自彊會

自彊會結婚媒介部 ドシ〳〵御申込下さい

胚芽米 安東、撫順、新京產 白米各產地米 電話3六四六四（朝日通り） 金野瀨米店

トラックに依る運搬 大和運輸公司 電3六九〇八番 引越及建築土木科一般 農產物麻袋の準備有

ほねつぎ 滿鐵病院東正門前 今辨慶整骨院 電3五三六一番

整骨 各官衙會社御指定 小原整骨院 錦町三丁目一ノ二 電3二六八四番

灸はり あんま 遠近を問はず敏速に御伺ひ致します 愛心堂 電話3二二五三 東二條通三九

お茶とお茶道具は 新京吉野町一丁目 みどり茶園 電3四七七〇

ほねつぎ 中央通り 中央通警察署前 末松接骨院 電3二二〇三番

灸はり あんま 男女親名 入船町四丁目五 一心堂 電3二九〇八

新調と仕立替 フトン 近江屋 東三條通稻荷橫 電3五一〇二

電話金融 低利で敏速に 白金・金・銀 高價買入 橫濱屋質店 東二條通二十五番 電話3四七七四番

灸はり あんま 遠近を問はず敏速に御伺ひ致します 愛心堂 電話3二二五三 東二條通三九

特効藥安心散 慢性花柳病、皮膚病 關節炎、神經痛 リウマチス 有効あり御試藥を乞ふ 浪速町二丁目十八番地 吉光堂療院

鍼灸 浪速町二丁目十八番地 東二條通交番前 吉光堂療院 電3三七三六

電話及金融 金融即時・長期秘密 便なアダマ金で買入が出來ます （御用の方は3六二六七） 荻本電話店 新京入舟町一ノ二一ノ二

家傳お灸 ◎神經痛 △肋膜炎 ◎婦人病 △カリエス ◎胃腸病 △ロイマチス ◎淋病 △寢小便 ◎中風 △脚氣 ◇あんま特設 中央通（大阪商船橫） 清水堂鍼灸院 電話3六七二七番 乳もみ專門 井元 電話3六七二七番

新古衣裳 質 切見大物多 益豐質店 三笠町三丁目一五 電3二七七七番

中小商工金融 迅速便輕 東省實業株式會社 新京特別市大同大街四〇六號 所在地 東拓ビル內 電2四九一七

買賣電話 岩見電話店 永樂町三ノ一ノ四 電3・5909番 ウツテキモチノヨイ店 カツテキモチノヨイ店

ハリと灸 呼吸器、消化器 神經諸系小兒病 泌尿生殖器諸病 電(3)六六五八 健康增進疲勞回復に慰安に……あんまを 日本橋通四七 蒲原治療院（大正堂二階）

洋裁教授 （規則書郵送三錢を要す） 新京ドスレメーカー研究所 新京興安通三一菊地ビル三階

帳簿專門 三省堂製本所 三笠町三ノ九 電3三三三四番

かんばん 玉江 電(3)二八六八 新京キネマ前

沼田タイピスト養成 授業 午前、午後、夜間 入學隨時 規則書進呈 新京新發路一〇五號 沼田タイプライター滿洲直賣所 電(2)四四五二 四四五三番

質 貸出勉强 極く簡單 質流れ品大安賣 愛知屋 東二條通二五 朝日社隣 電(3)三五九五

質 第七博號屋 三笠町三ノ廿七 公會堂裏 電3五五三三

印刷及帳簿 三友社 新京永樂町 電話3三四二四

割烹 溫泉料理 溫泉閣 新京ダイヤ街 電(3)五一八五 六二八五

御宴會は特に御相談 三圓會七品酒一本 鮮魚ふぐ料理 すきやき部 肉鳥專門 わかもと 電(3)五三二六七